O General Flores da Cunha Apoiará Qualquer Formula no Sentido de Solucionar a Crise Politica Que Fôr Assentada Entre Interventores Convocados pelo Chefe do Governo

12 PAGINAS

Diario Carioca

Fundador: J. E. DE MACEDO SOARES

100 REIS

Anno VII — Numero 1.668 | Rio de Janeiro, Terça-feira, 9 de Janeiro de 1934 | Praça Tiradentes n.° 77

Bibliotheca Nacional Av. Rio Branco

A SITUAÇÃO

As Verdadeiras Causas da Crise Politico-Ministerial

Chegou Hontem o Interventor Lima Cavalcanti

As varias reuniões de proceres revolucionarios, hontem, nesta capital — Uma nova conferencia politica, á noite, na residencia do sr. Oswaldo Aranha — No palacio Guanabara — O sr. Flores da Cunha resolvido a prestigiar qualquer formula assentada pelos interventores convocados pelo sr. Getulio Vargas

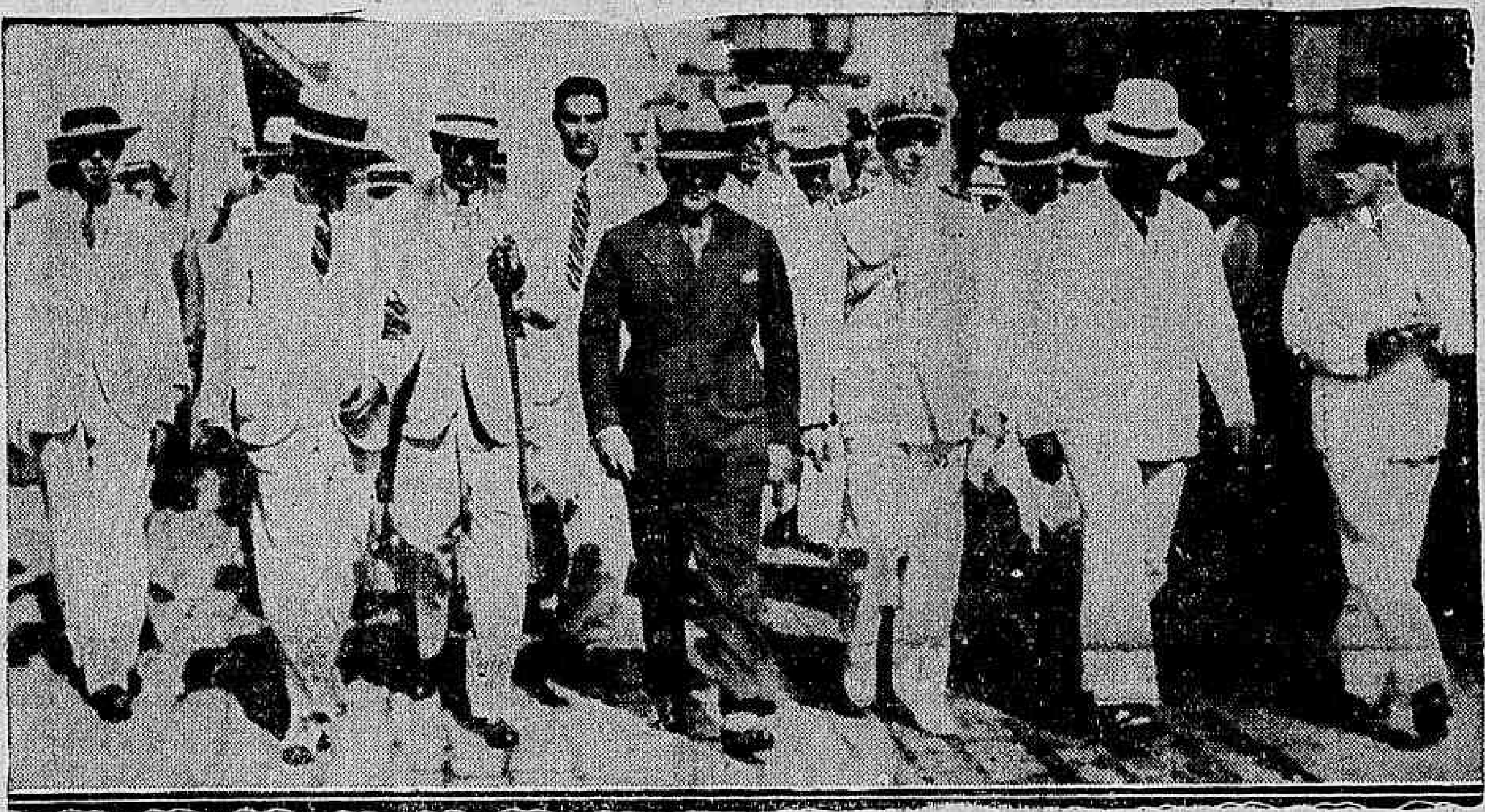

Instantaneo tirado no momento em que o sr. Lima Cavalcanti deixava o cáes do porto, em companhia de elementos officiaes e varios amigos

A crise politica que reina nos meios revolucionarios. está sendo propositadamente cultivada num caldo de prevenções e confusões pessoaes, que a tornam incompreensivel para o espirito publico. Na realidade não ha propriamente dissenções de principios nem divergencias de idéas entre os homens responsaveis pela Revolução de 1930. Houve uma tentativa de manobra envolvente contra certos chefes, a qual, victoriosa, teria excedido os intuitos dos que lhe assumiram as responsabilidades, sem conhecerem bem os seus objectivos. No correr da exposição dos factos que faremos linhas abaixo, o publico comprehenderá claramente essas proposições que têm o aspecto de charadas.

Os antecedentes

No governo de Minas, depois da Revolução, installou-se uma "troupe" domestica que, abusando da idade avançada do presidente Olegario, absorvia-lhe, não sómente as funcções administrativas, como a acção politica.

A desordem no governo e nas finanças do grande Estado chegou aos mais extraordinarios exaggeros. Todos os revolucionarios foram corridos pela "clique" familiar dos Macieis.

O Instituto de Café de Minas tornou-se a Babylonia dos negocios excusos, oppondo-se audaciosamente á politica financeira do Governo Provisorio.

O justificado intuito renovador no governo mineiro, só tinha obice na legenda do "grande presidente" criada nos proprios meios revolucionarios. Desapparecido, porém, o sr. Olegario Maciel, parecia ter chegado a hora da renovação, cuja urgente necessidade ninguem em Minas e fóra de Minas poderia discutir.

General Flores da Cunha

Medidas preliminares

Varias medidas de conciliação de interesses foram tomadas, opportunamente, com o intuito de se levar a cabo o saneamento mineiro sem lagrimas nem ranger de dentes. O sr. Antonio Carlos foi feito unanimemente leader da bancada e, não obstante a nenhuma sympathia dos elementos revolucionarios, elegeram-no presidente da Assembléa Constituinte. Essa homenagem ao chefe da Alliança Liberal devia tirar qualquer significação de hostilidade pessoal ao movimento de renovação e unificação revolucionaria, que os factos mostravam ser indispensavel em Minas.

O ponto nevralgico

Quando o sr. Getulio Vargas entendeu ser opportuno liquidar o caso, encarregou desse trabalho o sr. Oswaldo Aranha. Na lista dos seis nomes do ex-ministro da Fazenda, surgiu inopinadamente o "setimo" pelo qual se decidiu o sr. Getulio Vargas. O sr. Oswaldo Aranha entendeu que a solução inesperada e inoperante no problema revolucionario mineiro o tinha posto numa situação desprestigiada, o mesmo occorrendo ao sr. ministro Mello Franco, então ausente em Montevidéo.

A primeira demissão

Em consequencia do desenlace precipitado do caso mineiro, o sr. Oswaldo Aranha abandonou o Governo. O sr. Getulio Vargas, visitando-o, mostrou que em tudo isso havia uma série de intrigas e de equivocos. Mas o conflicto tinha transitado da interventoria mineira para a presidencia da Assembléa Constituinte. O sr. Oswaldo Aranha, não devendo impôr a revisão de um acto do chefe do Governo Provisorio, exigia, porém, a rectificação do accordo denunciado mediante o qual o sr. Antonio Carlos, contra a vontade da maioria da Assembléa, fôra eleito seu presidente.

Capitão Juracy Magalhães

Nova Collisão

Entre os srs. Getulio Vargas e Oswaldo Aranha foi então assentado que a dissidencia politica não perturbaria os trabalhos constituintes mediante a retirada do presidente e do leader que tinham parte nos incidentes agudos que surgiram na crise mineira.

A carta que o sr. Oswaldo Aranha dirigiu á Assembléa documenta esse episodio. Mas quando se ia dar consecução ao combinado entre os srs. Getulio Vargas, Oswaldo Aranha e o proprio sr. Antonio Carlos, surgiu uma intervenção mysteriosa e imprevista.

A acção do sr. Maciel Junior

O sr. Maciel Junior informou daqui o sr. Flôres da Cunha sobre a solução da crise, não esclarecendo, porém, que ella resultava de um pleno accordo entre os interessados. O interventor no Rio Grande do Sul teve a falsa impressão de que se tratava de um golpe violento no prestigio da Constituinte com a deposição do seu presidente.

Mal informado, o sr. Flôres da Cunha interpoz-se nobremente na defesa de uma Assembléa em cujos trabalhos manifestou constantemente o mais sincero e ardente empenho. Mas a Constituição não estava em causa. Do que se tratava era de castigar o grupo mineiro reaccionario, que não media mãos na usurpação da autoridade do velho Olegario.

Beco sem saida

Revelou-se então que o Governo Provisorio estava sendo trabalhado por duas correntes politicas oppostas. Alguem, mesmo de dentro do Governo, chefiando a reacção, pretendia restaurar o velho grupo mineiro, para mais tarde completar a obra, demolindo os verdadeiros chefes da Revolução. O sr. Flôres da Cunha empenhado na obra constitucional, envolvido numa rêde de intrigas, estava dando força a essa extraordinaria manobra.

Segunda phase da crise

A segunda demissão do sr. Oswaldo Aranha, já então na companhia do sr. Mello Franco, iniciou a nova phase da crise. Para resolver todo o problema, pondo em equação o conjunto da acção revolucionaria, o sr. Getulio Vargas convocou o concilio dos interventores, agora reunido na nossa Metropole.

(Continúa na 2ª pagina).

"A SÃO PAULO" Companhia Nacional de Seguros de Vida

SUCCURSAL NESTA CAPITAL AVENIDA RIO BRANCO N.° 131. 1.° ANDAR

Directores: — DR JOSE' MARIA WHITAKER
DR ERASMO I DE ASSUMPÇAO
DR. J. C. DE MACEDO SOARES

REALIZARAM-SE, HONTEM, IMPORTANTES REUNIÕES POLITICAS

O dia de hontem foi todo tomado pelas conferencias entre os diversos proceres.

Já noticiámos que o sr. Lima Cavalcanti mal desembarcado procurou o sr. Flores da Cunha, nos aposentos do edificio Victor.

O SR. SALLES DE OLIVEIRA CONFERENCIOU COM O SR. JURACY

O sr. Salles de Oliveira conferenciou, á tardinha, durante mais de uma hora, no seu appartamento do Palace Hotel, com o interventor da Bahia.

NOVA REUNIÃO NA RESIDENCIA DO SR. ARANHA

Depois disso, na casa do sr. Oswaldo Aranha e com a presença deste, ás 19 horas, avistaram-se os srs. João Alberto, Góes Montero, Arthur Costa, Afranio de Mello Franco e Juracy Magalhães.

O sr. Lima Cavalcanti chegou atrazado, ás 20 horas, passando, entretanto, desde logo, a tomar parte na conferencia.

A REUNIÃO NO GUANABARA

Finalmente, ás 22 horas, no palacio Guanabara, esses proceres encontraram-se com o sr. Getulio Vargas, levando ao ditador a formula a que teriam chegado para o reajustamento da politica revolucionaria.

Sr. Oswaldo Aranha

A essa reunião não compareceu o general Flores da Cunha que declarou não estarem em causa os seus pontos de vista, dado que faz seus os do sr. Getulio Vargas, acatando e aceitando todas as resoluções ou formulas combinadas ou propostas pelo chefe do Governo Provisorio.

Deseja comprar uma boa geladeira?

Procure ver as bonitas e baratas

Geladeiras "POLONOR"

typo americano, que

"A CAPITAL"

vende a credito para pagamento em pequenas parcellas mensaes.

OS CANHÕES Continuarão a Troar?

O Paraguay affirma que a Bolivia valeu-se do armisticio para reorganizar as suas forças

A COMMISSÃO DE INQUERITO DA S. D. N. DA' POR FINDA A SUA TAREFA — O QUE ALLEGA A BOLIVIA

BUENOS AIRES, 7 (Havas) — Na conferencia telephonica que teve com o sr. Saavedra Lamas, o sr. Alvarez del Vayo, communicou ao chanceller argentino que se estava a ponto de obter a cessação das hostilidades entre a Bolivia e o Paraguay sobre a base de um accordo relativo á segurança e accrescentou que a não prorogação do armisticio implicaria no rompimento dessas negociações e de todas as demais.

TERMINADA A TAREFA DA COMMISSÃO DE INQUERITO DA S. D. N.

GENEBRA, 8 (Havas) — A commissão de inquerito da Sociedade das Nações que se installou em Montevidéo para tratar do conflicto do Chaco, communicou ao secretario do instituto internacional que, caso devessem, effectivamente, ser reabertas as hostilidades entre o Paraguay e a Bolivia, consideraria como terminada a sua missão.

A commissão transmittiu egualmente ao secretario da Sociedade das Nações para que este as communique aos membros do Conselho, as correspondencias trocadas durante as ultimas negociações com os governos de Assumpção e La Paz.

Chanceller Saavedra Lamas

LA PAZ, 8 (Havas) — O ministro dos Negocios Estrangeiros da Bolivia declarou á Agencia Havas que as hostilidades no Chaco seriam reabertas devido a ter expirado á primeira hora de hoje, o armisticio com o Paraguay.

A COMMISSÃO DA SOCIEDADE DAS NAÇÕES NÃO PEDIU A PROROGAÇÃO DO ARMISTICIO

BUENOS AYRES, 7 — (Havas) — Ao contrario do que foi noticiado hoje em algumas capitaes sul-americanas a commissão da Sociedade das Nações não solicitou a prorogação do armisticio entre a Bolivia e o Paraguay. A commissão considera que as negociações só pódem proseguir numa atmosphera de paz.

A Agencia Havas ouviu a este respeito o sr. Alvarez del Vayo. O presidente da commissão da Sociedade das Nações declarou que as negociações attingiram uma phase que permittia esperar que de um momento para outro se produzisse a coincidencia de pontos de vista entre os dois paizes interessados graças á qual teria sido possivel chegar-se não á solução immediata e total da questão, pelo menos á cessação definitiva das hostilidades sobre a base de um accordo relativo á seguran-

(Continúa na 2ª pagina).

A Situação

(Continuação da 1ª pagina).

A crise

Afinal, em que consiste a crise? A crise consiste na "inviabilidade da acção em favor da velha oligarchia mineira e contra o espirito renovador da mocidade de Minas". Mais claramente: a crise está no conflicto entre o "macielismo" de Minas e a acção revolucionaria mineira estimulada pelo sr. Oswaldo Aranha.

Questão pessoal?

Apparentemente criou-se uma incompatibilidade pessoal entre os srs. Oswaldo Aranha e Antunes Maciel. Na realidade estão em jogo todas as formações re-

General Góes Monteiro

volucionarias da esquerda contra as que propendem para a direita. Ou mais claramente: entre os revolucionarios que querem renovar, com o concurso das massas populares, não contaminadas pelo espirito da facção e os que, apressados em estabelecer desde já as bases do poder estavel, aceitam transigir com as antigas formações oligarchicas.

Attitude Flores da Cunha

O sr. Flôres da Cunha tem bastante franqueza e força de caracter para desvanecer as nuvens de intrigas em que o quizeram envolver. Disposto a julgar por si mesmo, não é capaz de pôr os caprichos de pessôas acima dos interesses da Nação.

Elle é o sustentaculo da obra constitucional revolucionaria, mas não é o protector das reivindicações reaccionarias.

O verdadeiro problema

O verdadeiro problema é, pois, o seguinte: Cabe aos revolucionarios dirigir a politica da Revolução? Nesse caso os revolucionarios não pódem admittir soluções reaccionarias acobertadas em intrigas pessoaes.

Sendo assim...

Sendo assim, o conclave do Cattete vae se decidir pela Revolução, com o sr. Oswaldo Aranha, ou contra a Revolução, com a familia Olegario na oligarchia mineira. Mas, amanhã, com o sr. Estacio Coimbra em Pernambuco, com o sr. Miguel Calmon na Bahia, com o sr. Miranda Rosa no Estado do Rio. E tambem com o sr. Moraes Fernandes no Rio Grande do Sul, que é o verdadeiro chefe gaúcho prestista, opposto á arrancada revolucionaria dos Pampas.

Politica e governo

O sr. Juracy Magalhães, com clara intelligencia da complicada questão politica, lembrou a formula impessoal, propria a resolver questões pessoaes. Por essa formula, cada Estado não dará mais de um ministro. E a remodelação do Governo Provisorio se fará com o criterio politico temperado pela selecção das competencias. Os tres Estados que iniciaram a Revolução e as correntes apoliticas revolucionarias preencheriam quatro pastas. As demais tocariam a homens capazes e idoneos da Bahia, Pernambuco e São Paulo.

Um programma

O novo governo não seria apenas na contradansa de ministros. Teria um programma de acção revolucionaria, cujo primeiro tópico seria dar apoio seguro á obra da Assembléa Constituinte. Simultaneamente completaria a obra de pacificação nacional com a amnistia, abolição das leis de violencia, Codigo de Imprensa e suppressão da censura. E depois levaria por deante todas as reformas compativeis com a elaboração constitucional de modo que o novo regime innovasse realmente, criando instituições, modelos, formulas, symbolos e todas as expressões "estatistas" de accordo com o regime politico a inaugurar-se. Nada que lembre o passado: nem os seus erros nem os seus acertos...

Declarações do sr. Lima Cavalcanti

Passageiro do "Orania", chegou a esta capital o interventor Lima Cavalcanti.

Ao seu desembarque compareceram, entre outros, os srs.: Flores da Cunha, interventor no Rio Grande do Sul; Juracy Magalhães, interventor na Bahia; Medeiros Netto, leader bahiano na Assembléa e já indigitado leader da maioria; o capitão João Alberto, deputado por Pernambuco; o capitão Sepulveda, representando o titular da pasta da Justiça; o padre Arruda Camara, leader da bancada pernambucana; os deputados Arruda Falcão, Luiz Cedro, Mario Domingues, Agamemnon de Magalhães e muitos outros, além de jornalistas e amigos pessoaes do chefe do executivo pernambucano.

Abordado pela reportagem, o sr. Lima Cavalcanti disse:

— Ainda não tomei pé...

— Mas acredita que o reajustamento se processará com resultados satisfatorios?

— Estou certo de que se harmonizará a familia revolucionaria. Confio no partriotismo dos homens da revolução. O reajustamento se fará dentro dos quadros revolucionarios. Não voltaremos ao passado...

Conferencias no apartamento do general Flores

Hontem, foi um dia movimentado no edificio Victor, onde se encontra hospedado o sr. Flores da Cunha.

O primeiro a palestrar com o general foi o sr. Antunes Maciel. Com a saida do ministro da Justiça, entraram a conferenciar com o interventor gaúcho os srs. Oswaldo Aranha, Juracy Magalhães, Pedro Ernesto e Lima Cavalcanti.

Mais tarde chegaram tambem os srs. Armando de Salles Oliveira e Solano Carneiro da Cunha.

A' saida, os procéres foram abordados pelos jornalistas, negando-se a fazer declarações. Disseram apenas que tudo ia bem.

O sr. Capanema conferenciou tambem com o general Flores, retirando-se após breve têtê-á-têtê.

No appartamento do sr. Flores da Cunha ficou sómente o sr. Oswaldo Aranha, que almoçou com o interventor do Rio Grande, com quem permaneceu até ás 14 horas.

A reunião na residencia do sr. Oswaldo Aranha

Realizou-se, á tarde, uma importante conferencia na residencia do sr. Oswaldo Aranha, em que tomaram parte o general Góes e os srs. Pedro Ernesto, Juracy Magalhães e Lima Cavalcanti.

Sobre esse conclave, em que foi estudada a situação nacional, nada transpirou. Os elementos que nelle tomaram parte limitaram-se a declarar que as coisas vão bem, marchando para um entendimento satisfatorio.

A escolha do leader da Assembléa

A reunião dos leaderes das bancadas para escolha do leader da Assembléa foi, mais uma vez, adiada.

Politica potyguar

Máo grado as noticias em contrario, affirma-se nos meios politicos, que o reajustamento terá repercussão tambem nos Estados, sendo substituidos alguns interventores. Entre os que deverão deixar os cargos, figura o sr. Mario Camara, contra o qual se levantam fortes correntes partidarias no Rio grande do Norte. Com a saida do sr. Mario Camara do governo potyguar — accrescenta-se — far-se-á uma recomposição politica naquelle Estado, voltando a collaborar na administração figuras afastadas do convivio da familia revolucionaria.

Politica do Piauhy

THEREZINA, 8 (A. B.) — O ambiente politico do Estado está intensamente agitado pela repercussão na imprensa e em todos os circulos da polemica jornalistica travada no Rio entre o deputado Hugo Napoleão e a bancada socialista piauhyense na Constituinte. A primeira nota da bancada socialista foi recebida aqui como uma provocação de rompimento de hostilidades entre a interventoria e a corrente revolucionaria chefiada pelo sr. Hugo Napoleão. As replicas do deputado opposicionista de 1929 e 30, denunciando com desassombro a subversão das praticas revolucionarias no Piauhy determinaram valiosos pronunciamentos de solidariedade ao conhecido parlamentar. Esses pronunciamentos determinaram, ao que nos informam a organização de outro movimento de solidariedade ao sr. Landry Salles e á bancada socialista. Nesse sentido seguiram varios emissarios para o interior do Estado.

O Joven Guimarães de Almeida Queria Fazer Uma Fita

FINGIU DE SUICIDA PARA FAZER AS PAZES COM A ORIPA

O joven Guimarães de Almeida é um desses moços romanticos para quem a vida offerece lances emocionantes e que quasi sempre terminam num deploravel ridiculo.

Foi o que aconteceu hontem, á noite, com aquelle sympathico moço.

Deixando-se impressionar pela belleza de Oripa, uma insinuante moreninha de 16 annos — perigoso palminho de cara — residente á rua Miguel Fernandes n. 13, o Guimarães de Almeida, como todo apaixonado typo seculo XVII, brigou com a sua Julieta.

Como esta não se resolvesse a fazer as pazes com o seu Romeu, este resolveu desertar da vida.

Na solidão do seu quarto, chorou lagrimas sentidas e escreveu cartas despedindo-se dos parentes e amigos.

Decidido, o tresloucado joven, armando-se de um revólver marca "Bull-Dog", dirigiu-se á casa da sua namorada deante da qual iria consummar o ultimo acto da sua vida.

Na hora "H" entretanto o joven Guimarães, sentiu calefrios.

Reflectiu como é bom viver. Pensou que morrendo a sua amada friamente arranjaria outro namorado e tripudiaria sobre as suas cinzas ainda quentes.

Que fazer então?

E o joven Guimarães não vacillou.

Espichando com uma das mãos o couro do abdomen e empunhando com a outra a arma tragica, descarregou-a de raspão sobre a epiderme.

Depois para completar a dramaticidade da scena o ardoroso moço entrou pelo portão da casa de Oripa e atirou-se ao chão, entre gritos apavorantes:

— Quem me accode. Tô morrendo. Adeus Oripa, alma da minha alma!

Soccorrido por pessoas, que accorreram ao local da occurrencia, o ex-futuro suicida foi conduzido para o Posto de Assistencia do Meyer, onde lhe prestaram curativos perfeitamente dispensaveis, por não haver lesões.

Apenas a camisa se achava chamuscada.

Guimarães de Almeida que conta apenas 16 annos de edade, é brasileiro, solteiro, de cor branca e reside em companhia dos seus genitores, á rua Aristides Caire, n. 104, no Meyer.

Oripa olhos esbugalhados, ante o "cadaver" do seu amor, gritava: —"Eu tambem quero morrer".

No final das contas ninguem morreu, e o caso terminou numa scena commovente de amena reconciliação.

O interesse no Rio Grande

PORTO ALEGRE, 8 (A. B.) — A situação politica nacional interessa profundamente os circulos. A presença do general Flores da Cunha veiu ainda mais accentuar esse interesse, seguindo-se aqui com grande attenção as negociações que se processam na Capital da Republica. Devemos assignalar, entretanto, que esse interesse não vae sem certo scepticismo quanto ao se dizer que esta crise é a ultima. Os gauchos parece que não querem se deixar levar por illusões, praticos como são. Todavia, o forte desejo geral que auscultamos nas diversas rodas autorizadas, sobretudo nas rodas de industriaes e commerciantes, é que, a crise actual se resolva de modo definitivo, accrescentando que a repercussão dessas perturbações periodicas é profunda na vida economica do Rio Grande. Muitas vezes ouvimos a seguinte phrase, de pessoas autorizadas pela sua posição social: "Que elles nos deixem trabalhar."

O major Barata e o reajustamento

BELEM, 8 (A. B.) — Os jornaes destacam a noticia de que ter-se-ia cogitado de convidar o major Magalhães Barata para o conclave revolucionario annunciado para hoje em Petropolis. Sabe-se que o interventor paraense teria feito observar, no caso de um convite formal, que os interesses do Estado o prendem por demais no momento para que abandonasse, embora momentaneamente o governo. O sr. Magalhães Barata, accrescentam os seus amigos, está realmente representado no conclave, pois baseia toda a sua actuação no apoio integral á politica do sr. Getulio Vargas.

Vem ahi o deputado Nereu Ramos

FLORIANOPOLIS, 7 (União) — Embarca amanhã para essa capital, onde vae tomar posse de uma cadeira na Assembléa Nacional Constituinte, o deputado Nereu Ramos.

Num choque de vehiculos

O auto-transporte n. 1797, da firma Christiani & Nielsen, dirigido pelo motorista Joaquim Fernandes Lessa, tendo como ajudante João Roberto Fragoso, trafegava pela rua Visconde de Nictheroy s/n, hontem, ao passar pela rua da Alfandega, no cruzamento da avenida Rio Branco, chocou-se com o auto-omnibus n. 127, da empresa Excelsior, da linha "Monroe", dirigido pelo chauffeur Antonio Manoel Machado.

Do choque, que foi violento, resultou os dois vehiculos ficarem avariados e sair ferido José Roberto Fragoso, em diversas partes do corpo.

A victima foi soccorrida pela Assistencia, recolhendo-se em seguida á residencia.

Os canhões continuarão a troar?

(Continuação da 1ª pagina).

ça. A commissão achou que a prolongação do armisticio deve ser feita por iniciativa espontanea de ambas as partes e não por pedido seu. Quando as suggestões em favor da prorogação encontraram resistencia dos belligerantes a commissão considerou necessario recordar-lhe as responsabilidades que lhes cabiam e scientifical-os da resolução de não continuar nos esforços conciliatorios se as hostilidades fossem reabertas. O sr. Alvarez del Vayo accrescentou que a commissão tinha visto a guerra de perto e estava convencido da absoluta inutilidade da proposta de armisticio de 18 de dezembro.

A atmosphera creada fazia com que a commissão achasse que as negociações não poderiam proseguir se a guerra recomeçasse porquanto não lhe seria possivel trabalhar com efficiencia e com dignidade. Tinha-se feito sentir de modo muito claro aos negociadores, que a reabertura das hostilidades implicava no fim dos trabalhos de conciliação da commissão da Sociedade das Nações. Esta já estava redigindo o seu relatorio ao Conselho da Liga.

Indagamos do sr. Alvarez del Vayo se não seria viavel a continuação das negociações embora o armisticio não fosse prorogado. Respondeu-nos o presidente da commissão de inquerito que "a dialetica dos que sustentam essa opinião esbarraria com a seria difficuldade de ensaiasse persuadir-nos de que a situação era a mesma antes e após a reabertura das hostilidades".

Pedimos ao sr. del Vayo que nos desse maiores esclarecimentos sobre a sua ultima phrase. A sua resposta foi que nem por enquanto nada mais poderia adeantar.

O QUE AFFIRMA A BOLIVIA

LA PAZ, 7 — (Havas) — O estado-maior não recebeu nenhum despacho da frente do Chaco a respeito da renovação das hostilidades.

O ministro das relações exteriores respondeu á noite ao sr. Alvarez del Vayo nos seguintes termos:

"O Paraguay repelliu a proposta de solução do conflicto sobre a base de uma arbitragem leal pela commissão da Liga, por isso que a Bolivia aceitou como homenagem e como auxilio ás negociações".

O chanceller boliviano communicou ainda ao presidente da commissão de inquerito que a Bolivia não havia recebido nenhuma outra proposta e que não tinha creado nenhuma difficuldade ás diversas soluções suggeridas pela Sociedade das Nações.

No Ministerio da Viação

Esteve hontem, pela manhã, no Ministerio da Viação, onde conferenciou demoradamente com o respectivo titular dr. José Americo, o dr. Washington Pires, ministro da Educação, e Saude Publica.

CLINICA DE VIAS URINARIAS

Dr. Samuel Kanitz

Membro da Sociedade de Urologia da Allemanha, ex-assistente dos professores Lichtemberg, Lewin, Joseph de Berlim e Hasinger de Vienna. Especialista — em doenças dos Rins Bexiga Prostata Urethra Doenças de Senhoras Diathermia Ultra Violetas. Consultorio: 7 de Setembro, 42, Sob., das 13 ás 17 horas. Phone: 4-4493.

Uma Escandalosa Chantage

O escandalo do Credito Municipal de Bayone já levou á prisão um deputado francez — O aventureiro Stavisky suicidou-se

O sr. Dalimier, cuja situação era considerada extremamente delicada no seio do governo, acaba de solicitar demissão

PARIS, 8 (Havas) — O "Echo de Paris" annuncia que, não só o chefe do governo sr. Chautemps, mas tambem varios collegas do sr. Dalimier intervieram junto ao ministro das Colonias, afim de pedir-lhe que não complicasse com a sua attitude a situação politica, forçando todo o gabinete a retirar-se. Embora reservando a sua decisão, o sr. Dalimier reconhecera, ao que parecia, a procedencia dessas razões. Previa-se, pois, que a sua demissão seria uma facto consummado depois da reunião do conselho de gabinete. O successor do ministro das Colonias deveria ser designado sem demora.

O chefe do governo, sr. Chautemps declarou, a proposito, ao "Echo de Paris", que tencionava appellar para um membro do grupo radical-socialista escolhido fóra do gabinete.

O jornal assignala, por outro lado, que, ao que consta, o governo cogita da reorganização dos quadros da policia, por julgar prejudicial a rivalidade nos serviços policiaes. O sr. Chautemps tencionaria fazer a fusão das administrações e pedir eventualmente, ao parlamento, c creditos necessarios para que a policia de Paris se transforme officialmente numa policia do Estado.

UMA NOVA CRISE MINISTERIAL

PARIS, 8 (Havas) — O "Excelsior" assignala que, até hontem á noite, o ministro das Colonias, sr. Dalimier ainda não tomára nenhuma decisão quanto á sua possivel demissão e que parecia improvavel que o facto se verificasse antes da reunião de hoje do conselho de gabinete.

Cogitava-se, pois, accrescenta o jornal, de uma demissão collectiva do gabinete que permittisse ao presidente da Republica confiar de novo ao senhor Chautemps a missão de organizar o ministerio e permittiria ao proprio sr. Chautemps apresentar-se na proxima quinta-feira perante ás camaras, com um gabinete completo.

O "Excelsior" accrescenta que o sr. Herriot, esperado hoje em Paris, será recebido pelo presidente do conselho, não sendo impossivel que dê a sua collaboração ao novo gabinete Chautemps, que seria constituido já hoje á noite. Nesse caso o sr. Paul Boncour iria para a pasta da Justiça e o sr. Herriot assumiria a gestão do Quai d'Orsay.

"Mas — pergunta o jornal — será que o estado de saude do "maire" de Lyon apesar de ter melhorado consideravelmente, lhe permittirá aceitar o posto? Nada de preciso se póde, por outro lado, dizer quanto á personalidade a quem seria confiada a pasta das Colonias. Não ha razão para se cogitar de outras modificações na distribuição das pastas. De qualquer fórma, nenhum debate se poderá abrir na Camara dos Deputados, nem sobre o caso Stavisky, nem sobre qualquer outro assumpto, antes de quinta-feira, isto é, antes da installação da nova mesa."

COMO FALOU O ADVOGADO DO DEPUTADO GARAT

PARIS, 8 — (Havas) — O advogado Campinchi, escolhido pelo deputado Garat para funccionar como seu defensor declarou que ha dois ou tres dias já sabia das preoccupações do seu constituinte mas que não estava a par do conteu'do dos documentos relativos ao caso de Bayonne.

Accrescentou ter sabido pelo telephone que o deputado Garat fóra submettido a interrogatorio de cerca de sete horas sem a assistencia de um advogado.

O sr. Campinchi disse que esse facto constituia formal violação da lei de 1897 e era tanto mais grave quanto parecia que a accusação do seu constituinte repousava em documentos appreendidos em Paris e levados ao conhecimento das autoridades antes do interrogatorio.

"Si a accusação, na qual não posso acreditar! observou o sr. Campinchi, "resultasse dos documentos acima referidos, o juiz de instrucção tinha o dever imperioso de pedir ao sr. Garat que se fizesse assistir pelo conselho municipal.

"Vivemos num tempo em que nada deve causar admiração, todavia, é difficial acreditar que os magistrados violem a lei ou procurem modifical-a".

O advogado Campinchi tomou logo depois o trem de Bayonne afim de tomar conhecimento dos documentos e avistar-se immediatamente com o sr. Joseph Garat.

STAVISKY DA' UM TIRO NA CABEÇA

PARIS, 8 (Havas) — Telegramma de Chamonix informa que Stavisky entrou em estado de coma, em consequencia do tiro que deu na cabeça, quando foi descoberto pela policia. E' de tal modo grave o ferimento recebido, que os medicos consideram Stavisky perdido.

PARIS, 8 (Havas) — Informações de Chamonix precisam que Stavisky, na occasião em que foi descoberto pela policia se encontrava numa "villa" alugada por seus cumplices. Antes que as autoridades pudessem pôr-lhe a mão, Stavisky metteu uma bala na cabeça. Seu estado é desesperador.

Chautemps

PARIS, 8 (Havas) — Communicam de Chamonix: "Está averiguado que as duas pessoas que acompanharam Stavisky na sua fuga de Bayonne assistiram ao suicidio do seu companheiro.

O locatario da "villa" onde se desenrolou o drama não é desconhecido dos serviços de Segurança Geral.

Eram precisamente 15 horas e 50 minutos quando a policia penetrou nos aposentos de Stavisky. No mesmo momento o criminoso desfechou o tiro na propria cabeça."

PARA QUE O MINISTRO DAS COLONIAS NÃO SE EXONERE

PARIS, 8 (Havas) — Não só o presidente do Conselho, como ainda varios collegas, intervieram junto do ministro das Colonias para o demover da intenção de pedir demissão para não complicar a situação e obrigar o ministerio a deixar o poder.

Embora reservando a sua decisão definitiva para depois, o sr. Dalimier deixou nos seus collegas a impressão de que não se rendia aos argumentos e razões que lhe foram apresentadas.

Prevê-se, pois, que a sua demissão será ainda hoje, um facto consummado.

O novo titular da pasta deverá ser immediatamente designado.

O SR. DALIMIER PEDIU DEMISSÃO

PARIS, 8 (Havas) — O Ministro das Colonias, sr. Dalimier, acaba de apresentar officialmente, pedido de demissão.

A PRISÃO DO DEPUTADO GARAT

BAYONNE, 8 (Havas) — A inquirição do deputado Joseph Garat, "maire" desta cidade, preso pelas autoridades encarregadas do inquerito sobre o caso do Credito Municipal, prolongou-se por espaço de seis horas e foi devéras dramatica.

Terminado o interrogatorio, o deputado Garat desceu a escadaria do palacio da Justiça ladeado de dois gendarmes e tomou o taxi que o devia conduzir á prisão. Só alguns raros amigos cumprimentaram o parlamentar detido, que se conservava de cabeça baixa, os olhos cheios dagua.

Ao que se adeanta o deputado Garat terá de responder por furto, falsificação, desvio de documentos ou dinheiros publicos, "escroquerie" ou cumplicidade em abuso de confiança e receptação.

O presidente do conselho administrativo do Credito Municipal acompanhado de dois gendarmes, tomou logar no taxi, que chegou ás 21 horas á prisão municipal, onde o deputado Garat ficou detido.

O sr. Garat escolheu como defensores os advogados Campinchi, do fôro de Bayonne e primeiro adjunto da cidade.

Os advogados que defendem o accusado Tissier esperavam o momento de acareação deste com o deputado Garat. O procurador da Republica communicou-lhes que, devido á prisão do sr. Garat, a acareação fôra adiada para data ulterior.

O advogado Legrand, defensor de Tissier declarou: "Inclino-me deante da decisão da Justiça". Tissier, por sua vez, disse: "Isto tinha mesmo de acontecer".

Abordado pelos representantes da imprensa, o procurador da Republica observou textualmente: "A prisão do deputado Garat é um facto bem lamentavel. As accusações são, porém, muito pesadas".

A's 23 horas, o juiz de instrucção recebeu, aos cuidados da Segurança Geral uma documentação procedente do Tribunal do Sena deante da qual comprendeu que devia tomar a responsabilidade de um mandado de prisão, visto com os documentos reforçavam o systema de defesa do Tissier: "Tudo quanto fiz foi por ordem de Garat, que dava os passos necessarios e tomava as decisões".

INQUERIDO O SR. HAYOTTE

PARIS, 8 (Havas) — Foi inquirido na Segurança Geral, o sr. Hayotte, antigo associado de Stavisky, implicado no caso do Credito Municipal de Bayonne.

O ponto principal do depoimento é que Hayotte viu Stavisky pela ultima vez a 25 de dezembro ultimo.

Stavisky, que estava prestes a fugir, convidou o associado a ir vel-o com urgencia num café da Estação de Léste.

Hayotte, encontrou-o muito abatido e empenhado em escapar ás investigações policiaes. Hayotte declara, porém, ignorar o paradeiro de Stavisky e affirma que jámais negociou bonus falsos.

A sessão de hontem no Supremo Tribunal Militar

O Supremo Tribunal Militar, na sessão de hontem, despresou os embargos oppostos á sua decisão de 22 de setembro de 1933, que condemnou o marinheiro nacional de 1ª classe, Eustachio Thiago da Luz, accusado do crime previsto no art. 114 (aggressão a subordinado) do Codigo Penal Militar; julgou secretamente ás appellações de Ernesto Francisco de Oliveira e Raymundo Luiz da Silva; baixou em diligencia os processos de Nicolau Arruda Falcão, e Manoel Duarte de Lima e, finalmente, recebeu os embargos oppostos á sua decisão que condemnou Victor Léo Roner, da 1ª F. S. D., accusado do crime previsto no art. 152 (ferimentos leves) do citado codigo, para absolvel-o.

A sessão de amanhã, quarta-feira, 10 do corrente, é destinada ao julgamento exclusivo de "habeas-Corpus", achando-se em mesa, dentre outros, os do capitão de corveta Epaminondas Gomes dos Santos e major intendente do Exercito Joaquim Nunes de Carvalho.

As bodas de prata dos bachareis de 1908

Commemorando o 25º anniversario de sua formatura, os bachareis da turma de 1908, da antiga Faculdade de Sciencias Juridicas e Sociaes do Rio de Janeiro, incorporado mais tarde á Universidade desta capital, realizam amanhã, quarta-feira, um almoço de confraternização, devendo as adhesões serem dirigidas ao dr. Edmundo Miranda Jordão (praça Mauá, 7, 18º andar).

São os seguintes os bachareis da turma que agora vae festejar as suas bódas de prata: — drs. Edgard Costa, Caetano E. da Fonseca Costa, Oscar G. Sant'Anna, Armando Vidal Leite Ribeiro, Ricardo de Almeida Rego, Edmundo de Miranda Jordão, Amarillo de Noronha, Octavio Britto, Jorge D. Fontenelle, Antenor Nascentes, Sylvio L. Romero, João Alves Affonso Junior, J. J. Bernardes Sobrinho, Hugo Simas, Paulo Inglez de Souza, Hermano de Villemor Amaral, Manoel Paes de Oliveira, Gil Costa, Cypriano Amoroso Costa, Thomé Monteiro de Andrade, Ary Coelho Barbosa, Trajano Valle, Eugenio Saboya, Carlos Cavalcanti de Gusmão, Alarico de Freitas, J. B. Mello e Cunha, Olyntho Bogado Leite, J. I. Monteiro de Barros, Octacilio A. da Silva, Josino de Araujo Medeiros, L. Brasil Silvado Junior, A. J. Rangel de Vasconcellos, Mario Lamberti Lacerda, Valmore dos Santos, J. Nogueira Borges Filho, José A. Santos Junior, João Antonio dos Santos, Henrique A. Lietze, Edmundo Francisco Vieira, Paulo Domingues Vianna, David Moreira Rego Junior, Cesar de Oliveira Costa, Manoel Britto, Alvaro Lage Sayão, Carlos Lages Sayão, Antonio Peixoto Leite, Edgard A. Romero, Carlos Calmon M. da Gama, Americo Arêa e Mourinho, Malvino Dutra de Carvalho, Antonio Costa Custodio dos Santos, Antonio Oliveira, Waldemar Menezes, Leopoldo da Camara Lima, Attila Galvão, Alfredo Maigre da Gama, Americo Salgueiro Autran, João Mattos de Barros e Henrique J. de Sá.

Para o ministro José Americo ir ao Ceará

UM CONVITE OFFICIAL AO MINISTRO JOSE' AMERICO

Secundando o convite feito ao ministro José Americo pela Associação Brasileira de Educação o interventor Carneiro de Mendonça enviou ao titular da Viação o seguinte telegramma:

"FORTALEZA, 3 — Tenho immenso prazer secundar convite feito Associação Brasileira Educação para que prezado amigo abrilhante VI Congresso Educação realizando uma conferencia. Ceará em nome tenho honra falar jámais se cansará applaudir e homenagear seu maior bemfeitor com qual contrahiu infindavel divida gratidão. Abraços — (a.) Carneiro de Mendonça".

Morreu repentinamente

Na rua Senhor dos Passos n. 177, onde residia, falleceu repentinamente hontem, á noite o nacional, Manoel Campos de 60 annos de edade. O cadaver foi removido para o Hospital Hahnemanniano, com guia das autoridades policiaes do 4º districto.

Panorama

ARY PAVÃO.

ARRUDA FALCÃO

Sua cara de innocente,
Bonanchona, sorridente,
Produz tão boa impressão,
Que toda gente murmura:
Não existe alma tão pura
Como a do Arruda Falcão...

Vae assim elle vivendo,
Pobresinho,
Pobresinho,
Rezando e se defendendo,
Direitinho,
Direitinho...

E, quando a Morte o levar,
Que o Diabo tome sentido
E resguarde o seu crario
Daquelle olhar doce e terno;
Pois o morto ha-de levar
O plano preconcebido
De servir de intermediario
Para a hypotheca do Inferno...

O larapio escondeu-se sob a cama

MAS FOI DESCOBERTO PELO DONO DA CASA E PRESO

Alta madrugada de domingo o commissario de serviço, no 14º Districto Policial teve aviso de que á rua Visconde de Itauna nº. 56 havia um larapio.

Tendo partido para o local, o commissario Djalma Braga, do 14º districto, teve ainda opportunidade de encontrar, sob a cama de um dos quartos da casa, um individuo extranho já idoso.

Inquerido pelo policial declarou o larapio chamar-se Raphael Gomes e contar 56 annos.

Levado para a delegacia foi autuado e recolhido ao xadrez.

O Abrahão foi aggredido

Abrahão Guiobel, de 20 annos, solteiro, e domiciliado á rua Julio do Carmo nº. 33, 1º andar, foi domingo, aggredido a socos por Americo Conceição, recebendo escoriações na face.

Não é Afilhado da Nova Republica

UMA CARTA DO SR. EPITACIO PESSOA CAVALCANTI DE ALBUQUERQUE AO DR. CARLOS DE LACERDA

O sr. Epitacio Pessoa Cavalcante de Albuquerque, filho do inolvidavel presidente João Pessoa, pede-nos a publicação da seguinte carta que dirigiu ao sr. Carlos de Lacerda:

"Rio de Janeiro, 6 de janeiro de 1934. — Sr. dr. Carlos de Lacerda — Saudações. Na entrevista que o illustre confrade concedeu hontem ao "Homem Livre", ha uma referencia injusta á minha pessoa.

E para que não perdure no seu espirito arrebatado de moço, o conceito que emittiu, quero dar-lhe uma explicação, em homenagem, não sómente á sua boa fé lograda por tendenciosos informantes como ainda por se tratar de um filho de Mauricio de Lacerda.

Admirou-me sobretudo que na propaganda de suas idéas que não visam homens e sim principios, tenha o illustre jornalista me escolhido, entre tantos verdadeiros felizardos que por ahi andam, para ser acoimado de "afilhado da Republica Nova".

Tendo perdido em beneficio da Revolução de 1930 aquillo que possuia de mais caro, a vida impolluta de meu malogrado pae, sacrificado em holocausto á patria nova, não recebi nem pleiteei até hoje qualquer apadrinhamento dos dirigentes actuaes do Brasil.

Installada a Junta Governativa e elevado o meu eminente amigo dr. Paulo de Moraes Barros ao Ministerio da Agricultura, fui surprehendido com o convite de s. ex. para ser seu official de gabinete. Mas, não foi sem relutancia que deixei o recolhimento onde me encontrava, mergulhado na grande dor que o destino me reservára, para aceitar aquelle honroso cargo que exerci até a investidura do actual titular daquella pasta.

Nomeado poucos dias antes de deixar esse posto, para o modesto cargo de fiscal do trabalho, entrava nas minhas novas funcções, quando dellas me foi retirar o meu grande amigo dr. José Americo de Almeida, para que eu viesse servir no seu gabinete.

Trabalhando ao lado do eminente ministro da Viação, desde o principio do anno que decorreu, desafio que se prove que eu venha percebendo qualquer outra remuneração além dos parcos vencimentos de fiscal do trabalho, de onde são deduzidos ainda, mais de 2|3 para o pagamento de obrigações que contrahi em virtude de um atrazo verificado no Tribunal de Contas, na verba destinada ao pagamento dos funccionarios nomeados na reforma do Departamento de trabalho esse que me obrigou a passar varios mezes sem perceber os vencimentos a que tinha direito.

E o ridiculo saldo que me resta desses vencimentos não dão certamente para que eu seja considerado como um "afilhado da Republica Nova"...

Educado numa escola de trabalho e de honestidade, aproveitei as minhas horas vagas para lutar pela vida, fundando "A Chronica", um periodico que dirijo, que se edita nesta capital e de onde retiro o necessario para me manter á altura do meio em que vivo.

Deante desta exposição, que lhe faço de coração aberto, desde logo se deduz que não ha logar na minha vida publica ou privada para a injustiça que tão profundamente me feriu.

Para robustecer a affirmativa aqui feita, assumo desde logo o compromisso solenne de deixar o logar que exerço, se porventura ficar demonstrado que recebo proventos que possam justificar o conceito emittido na sua entrevista.

Certo de que o illustre confrade reformará o juizo feito á minha pessoa, subscrevo-me.

Am. e adm. — (a.) Epitacio Pessoa Cavalcanti de Albuquerque."

O Vôo do «Cruzeiro do Sul»

A PODEROSA AERONAVE CHEGARA' HOJE AO RIO

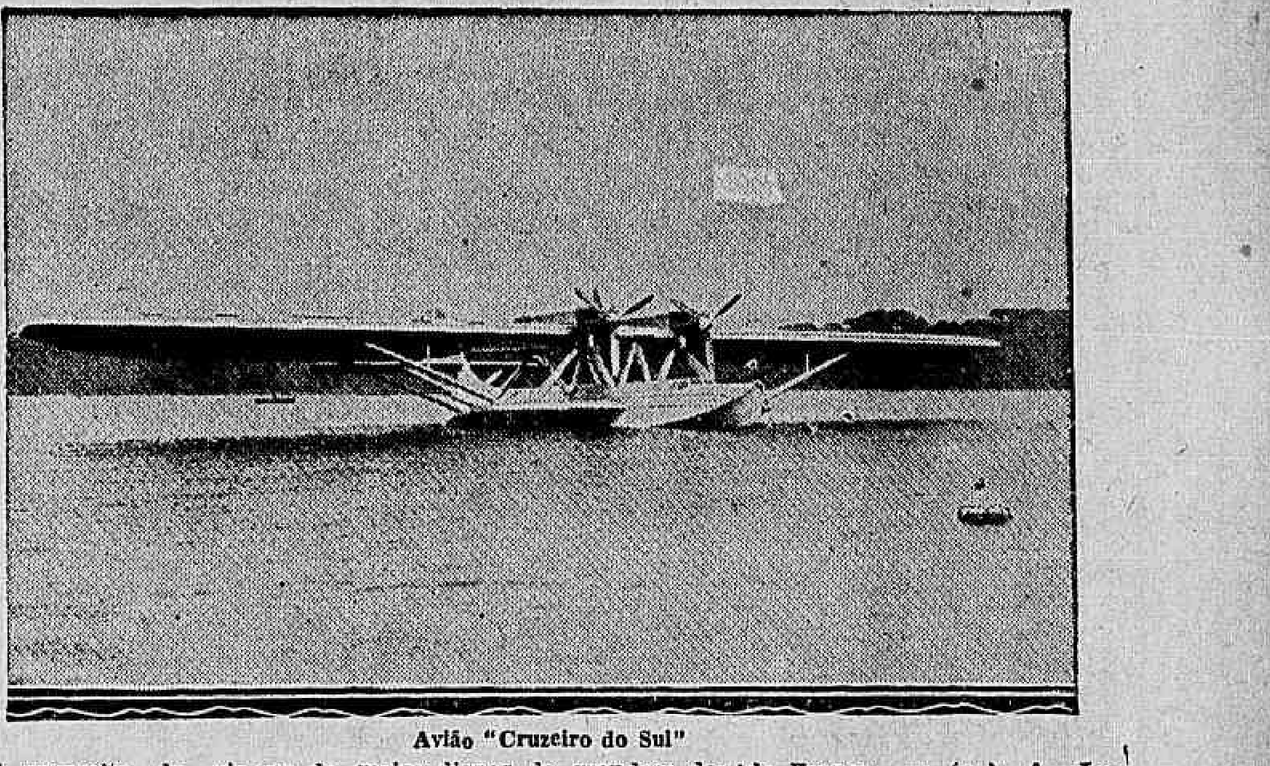

Avião "Cruzeiro do Sul"

A proposito da viagem do "Cruzeiro do Sul", recebemos a seguinte carta da Embaixada da Franceza:

"Sr. director — O governo francez e, mais particularmente, M. Pierre Cot, ministro do Ar, decidiram que o hydro-avião "Cruzeiro do Sul", construido para realizar a ligação postal entre a França e o Brasil, inaugura sua primeira viagem official no curso da qual bateu o record mundial de distancia em linha recta, vindo amerissar na bahia do Rio, trazendo assim ao povo brasileiro, como uma mensagem de fraternidade, não sómente o testemunho da vitalidade da industria aeronautica commercial franceza, mas, igualmente, o cuidado do governo francez, de assegurar por todos os meios dignos da grandeza das linhas aereas brasileiras uma ligação sempre mais rapida e segura entre os nossos dois paizes.

Conhecendo o interesse que a imprensa brasileira empresta ás coisas do Ar e a preoccupação que tem de dar seus informes exactos, tenho a honra de vos remetter incluso uma descripção detalhada e por todos os titulos util, do hydro-avião "Cruzeiro do Sul", cuja guarnição vos dirige, por meu intermedio, a expressão da sua consideração e cordialidade.

Eu vos peço, sr. director, juntar aos cumprimentos mais distinctos, a expressão dos meus melhores sentimentos.

Pelo ministro do Ar, o secretario-archivista da Embaixada de França. — (a.) A. Lecomte."

A CHEGADA DO "CRUZEIRO DO SUL"

NATAL, 8 (H.) — O "Cruzeiro do Sul" partirá hoje, á meia noite para o Rio de Janeiro, onde deverá chegar, amanhã, provavelmente, ás 17 horas.

O hydro-avião amerissará na bahia de Botafogo e no dia seguinte irá á ilha do Governador para soffrer uma limpeza e receber combustivel e oleo. No dia 12 o apparelho receberá em Botafogo a visita das autoridades e da imprensa.

NATAL, 8 (H.) — O "Cruzeiro do Sul" que deverá partir para o Rio de Janeiro, á meia noite de hoje, fará uma estada de oito dias nessa capital.

Nos Bastidores da Assembléa

O "OLHO DE MOSCOU" — COMEDIA EM 1 ACTO — O HOMEM QUE TOMOU PARTE NOS CONCLAVES — SESSENTA CAIXÕES DE ARGUMENTOS — UMA SCISÃO EM PERSPECTIVA

AMBIENTE: sala do café. Mesa proximo á cabine do telephone.

Personagens: Um galã — o sr. Olegario Marianno; um centro-dramatico — o sr. Guaracy Silveira; um vilão — o sr. Zoroastro de Gouvêa.

Acção

Ao "levantar o panno", o sr. Guaracy Silveira está calmamente tomando o seu matezinho gelado.

Zoroastro: (Chegando e atirando com grande ruido a pasta sobre a mesa). Bôa tarde, seu transfuga!...

Guaracy — (Com brandura) — Senta-te, irmão! Que Deus te dê juizo!...

Zoroastro — (Sentando-se) — Irmão, uma ova! Eu não sou irmão de fujões.

Guaracy — Tem razão! Se você fosse meu irmão eu não o deixaria sair de casa com calça escura e paletot claro. Isso é moda que não se usa mais...

Zoroastro — Isto é roupa de proletario. Eu tenho roupas bôas mas não uso, para que não me confundam com os plutocratas da pauta aduaneira...

Olegario — (Entrando, afobado, em direcção á cabine do telephone) — Allô, pessoal!...

Guaracy—Pessoal, não, eu não sou camarada de roça...

Zoroastro — Nem podia ser. Você pensa que plantar café é fazer sermão?...

Olegario — (Entrando na cabine) — Bem, depois se resolve isso...

Guaracy — Para fazer sermão é preciso estar bem com Deus.

Zoroastro — Deixe Deus em paz... Se elle soubesse o que se passa aqui na terra, de ha muito que não existiria um só Pastor vivo...

Guaracy — Estariam todos no céo...

Zoroastro — No Inferno!...

Guaracy — O Inferno está super-lotado de communistas...

Zoroastro — Limpe a bôca, quando fallar nesse nome... (Levanta-se e vae até á porta).

Olegario — (De dentro da cabine, ao telephone) — Lá vae um beijinho para você, meu amôr...

Guaracy — (Erguendo-se) — Que negocio de beijinho é esse?...

Zoroastro — Quem foi que lhe falou em beijo?...

Guaracy — O sr. commigo se estrépa!...

Zoroastro — Não faltava mais nada que eu viesse aqui para lhe fazer madrigaes...

Olegario — (Pondo a cabeça de fóra) — Oh! senhores, o bejo foi aqui dentro... Por favor não interrompam. Eu estou defendendo uma emenda.

Zoroastro — Ora, bolas! Faça lá a sua emenda com quem quizer, mas não interrompa os outros. Eu estou doutrinando este transfuga e o sr. atrapalhando com conquistas burguezas...

Olegario — Seu Zoroastro, estou falando com uma loura daqui. (Pega a orêlha).

Guaracy — O Zoroastro já não toma mais conhecimento dessas coisas...

Zoroastro — Virgula!... Isso é mentira, o senhor não póde caluniar os seus collegas. Quem foi que lhe disse isso?...

Guaracy — Pois como é que um socialista convicto vae praticar leviandades burguezas?

Zoroastro — Nesse negocio eu não tenho programma... Eu sou é do amor!...

Guaracy — E não tem medo de que o "ôlho de Moscou" o observe?...

Zoroastro — (Chegando-se a Olegario) — Seu Olegario, onde é que ella mora?...

(A Guaracy) — Ora, seu Guaracy, o "ôlho de Moscou" está com catarata!..

(Panno)

• • •

HA, actualmente, na politica nacional, mais uma modalidade de "grande-homem".

Até aqui, importantes eram apenas os ministros, os interventores e os leaders das ... surgiu a nova especie. E' ella constituida dos cavalheiros que tomam parte nos conclaves em que se tratam os assumptos importantes do momento e que, depois das reuniões, continuam como dantes, absolutamente na mesma.

Para o publico, todavia, e mesmo para uma grande parte da Assembléa, o simples facto de um politico ser chamado a participar de reuniões de tão magna importancia (magna, sobretudo, porque nellas só se resolve o que o sr. Getulio Vargas já havia antecipadamente deliberado) constitue uma demonstração de prestigio.

E, como é, actualmente, difficilimo saber-se quem tem prestigio, por andarem as coisas, na politica e no tempo, por conta da "rabêca" maravilhosa do interventor da stratosphera, surgem logo as manifestações de apreço ao "homem que foi ao conclave".

O sr. Solano da Cunha, por exemplo, desde que teve a fortuna de assistir á toilette matinal do sr. Flôres da Cunha, está sendo victima de uma chuva de abraços e outras homenagens mais ou menos encommodas. S. ex. porém, é um homem discreto e, bem á mão de Deus Padre, é capaz de relatar as decisões da Policia Nacional em trajes menores...

• • •

ESTAVA inscripto para falar sobre a questão religiosa, o sr. Plinio Corrêa de Oliveira. O volumoso representante paulista iria, ao que soubemos, esmagar definitivamente os adversarios das suas idéas.

Hontem, porém, o sr. Plinio embarcou precipitadamente para São Paulo, sem dizer, ao menos, quando pretende cumprir a promessa que fizéra.

O sr. Bias Fortes, a quem interpellamos sobre o assumpto, esclareceu:

— O Plinio estava, realmente, animado, mas, quando soube que o Edgard Sanchez, seu contendor inscripto ia retirar da Alfandega sessenta caixões de livros, partiu ás pressas e deixou um officio em mãos do Alcantara Machado renunciando ao mandato, no momento opportuno...

• • •

O SR. Getulio Vargas deve estar, a esta hora, profundamente preoccupado com o novo caso politico que surgiu no ambiente já de sobra agitado da Republica Nova.

Como se sabe, com a noticia de que o sr. Oswaldo Aranha não voltaria á leaderança da Assembléa, o pensamento da maioria se voltou para o nome do sr. Medeiros Netto.

Estava tudo combinado, quando á ultima hora, surgiu um voto discordante: o do sr. Cunha Vasconcellos, que não quer, de fórma alguma, votar no leader bahiano.

E' de imaginar as difficuldades com que vae contar o sr. chefe do Governo para dar solução ao impasse criado com essa attitude.

Houve quem suggerisse a formula de, em vez de dinheiro, dar novamente o Acre ao Amazonas, mas as pororócas se reuniram e deliberaram que, deante da ameaça, são até capazes de pagar pra continuar sem aquelle territorio...

O guarda suspeitou que se tratasse de um ladrão

E ALVEJOU O DESCONHECIDO POR VARIAS VEZES

Alta madrugada de domingo a Assistencia do Posto do Meyer recebeu chamado para o suburbio de Honorio Gurgel. Havia sido naquele local alvejado a tiros por um guarda civil um menor.

TOMADO POR LADRAO

Tambem até ao commissario Antenor Freire havia chegado o aviso.

O guarda nº. 17, Jesuino José da Silva, de 35 annos, havia ferido a tiros de revolver o joven Antonio Vieira de Albuquerque, brasileiro, de 18 annos, servente á rua XIV, na estação do Sapê.

Logo examinado o ferido, adiantou o medico de serviço tratar-se de caso grave.

O pequeno foi removido para o Hospital de Prompto Soccorro.

AUTUADO E PRESO O GUARDA POR EXCESSO DE AUTORIDADE

Logo ficou bem patente que o policial havia se excedido. O proprio commissario reconheceu-o, fazendo-o autuar por excesso de autoridade.

Familias residentes naquelle suburbio, onde gosa de geral estima o operario ferido, fizeram sentir a sua repulsa contra o procedimento indigno do

O ministro da Viação permittiu aos sargentos viajarem em 1º classe nos trens da Central

UM TELEGRAMMA DA A. B. S. E.

Em recente disposição orçamentaria o illustre titular da Viação permittiu aos sargentos do Exercito, Marinha, Bombeiros e Policia Militar, viajarem nos trens de suburbios e pequeno percurso da Central do Brasil, em primeira classe, gratuitamente.

Tal medida, como não poderia deixar de acontecer, produziu grande contentamento entre os interessados, tendo o ministro José Americo recebido inequivocas provas de gratidão. Entre estas destacamos aqui o telegramma do sargento José de Andrade, vice-presidente em exercicio da Associação Beneficente dos Sargentos do Exercito", que, innegavelmente, tornou-se vae para annos, a pioneira nas "demarches" em torno dessa regalia de todo justa, e que só agora concretizou-se em lei.

"Ministro José Americo — Ministerio Viação — Rio. — Directoria Associação Beneficente dos Sargentos do Exercito, aggremiação representativa interessentar vosencia calorosos aplausos votos gratidão indelevel mesos votos gratidão inrelevel medida autorizou viajarem primeira classe trens Central sargentos forças armadas. Ocioso seria alludir vantagens ordem disciplinar condensa resolução vosencia cujo acto jámais esta Associação olvidará.

Saudações — José de Andrade — Vice-presidente exercicio."

SANAGRIPPE
PARA INFLUENZA

SONHO DE OURO
Amanhã 200:000$ — 25$000
Sabbado 200 e 100 contos
Int. — 40$000
Galeria Cruzeiro, 1

Na Casa do Sargento

INCLUSAO DOS SARGENTOS DO 2º R. C. D.

A administração da Casa do Sargento em sua ultima reunião, resolveu incluir no quadro social, por indicação do Delegatario Indio Brasileiro Guerra, os seguintes sargentos do 2º R. C. D., em Pirassununga: Odilo Rio Branco, Cassimiro dos Santos Molina, Dirceu Wolman, Teobaldo Galegani, Aguinaldo Rossé, Aristides Guedes, Benedicto Silva, Manoel Alves Moreira, Rosembergue Farias, Altivo Guimarães Knust, Olympio Guignez, Anthero Ribeiro, Manoel Brotas, Mario de Oliveira, Lamertine Pares, Claudionor Bomfim, Waldemar Ferreira, João Marra, João Toledo, Benedicto Alves Moreira, Alberto Alevart Rodrigues e Aloysio Ribeiro de Queiroz.

Por proposta do mesmo Delegatario foi tambem aceito socio o sargento do Regimento Escola Raymundo de Castro Moura.

Conferencias politicas no Palacio do Cattete

No palacio do Cattete, estiveram, hontem, em conferencias e despacharam com o sr. Getulio Vargas, chefe do Governo Provisorio, os srs. Antunes Maciel, ministro da Justiça, Washington Pires, ministro da Educação, Juarez Tavora, ministro da Agricultura, e, á ultima hora, o srs. Maciel e Flores da Cunha.

Calma, a Sessão de Hontem da Assembléa Constituinte

O SR. CARDOSO DE MELLO DESFECHA SEVERA CRITICA A' ORIENTAÇÃO TRIBUTARIA DO ANTE-PROJECTO — UM NECROLOGIO E UMA EXPLICAÇÃO

Foi muito calma a sessão de hontem, da Assembléa. Com a temperatura elevada, não só do dia como da propria crise politica que attingia o seu ponto culminante com a chegada do ultimo procér convocado — o interventor em Pernambuco — nada disso conseguiu tirar á Constituinte na tarde de hontem o aspecto quasi alegre com que decorreu a sessão.

O sr. Antonio Carlos, com a sua pontualidade habitual, envergando uma linda gravata da magnifica collecção que lhe trouxe recentemente da Europa, o sr. Matheus Noronha, á hora regimental abriu a sessão. Estavam 114 deputados na casa.

Lida a acta, sobre ella se pronunciou esclarecendo apartes derredor á questão da representação de classe, o sr. Abelardo Marinho, sendo a mesma, depois disso, approvada.

O SR. CARDOSO DE MELLO NETTO NA TRIBUNA

O primeiro orador inscripto na hora destinada ao expediente era o sr. Lemgruber Filho, que pretendia falar, fazendo um estudo retrospectivo dos homens politicos e de suas attitudes no regime.

O deputado radical pelo Estado do Rio, num gesto de gentileza, cedeu a sua inscripção ao sr. Cardoso de Mello Netto, da Chapa Unica, de S. Paulo.

Na tribuna, o constituinte bandeirante, que é um orador muito interessante, passou a fazer uma critica veemente á orientação tributaria do ante-projecto.

Versando o assumpto evidentemente com mais segurança que o seu collega que delle se occupara na ultima sessão, o sr. Cardoso de Mello Netto conseguiu interessar os seus pares convocandolhes a attenção sem embargo da aridez da materia.

O deputado paulista começou por accentuar a importancia da descriminação das rendas, classificando a sua orientação como o "pivot" de toda a organização federativa. Passou depois disso, a estudar, com a experiencia do regime republicano, os resultados da obra dos constituintes de 1891.

Criticando o ante-projecto o orador affirmou que, a vingarem os absurdos que nelle se contém, a União seria opulenta e os Estados miseraveis.

Eruditamente e demonstrando haver a materia lhe merecido estudo especial, passou o deputado paulista a enumerar e criticar os cinco systemas do imposto sobre a renda, com facilidade e profundidade.

Recebeu, então, o sr. Cardoso de Mello Netto, os primeiros apartes do sr. Fernando de Abreu, que parecia, implicara fortemente com o orador. E' que os apartes do representante capichaba, sensivelmente distanciados do assumpto pelo deputado paulista, acabaram irritando-o e determinando o convite feito, não só pelo orador mas tambem por outros deputados paulistas, para que o aparteante não perturbasse o discurso do collega, reservando-se para expôr, depois, as suas idéas da tribuna.

Findo esse insignificante incidente, o sr. Cardoso de Mello Netto proseguiu nas suas considerações, evidentemente interessantes e cheias de opportunidade, recebendo ao descer da tribuna muitos abraços e cumprimentos de seus collegas.

UM NECROLOGIO

Quando o deputado por S. Paulo concluiu as suas considerações o sr. Clementino Lisbôa inscripto préviamente, deixou o seu logar na Mesa e foi occupar a tribuna.

O constituinte paráense fez um bom discurso em que elogiou a vida e a acção do sr. Serzedello Corrêa, militar e politico paráense fallecido ha pouco mais de um anno, cuja longa trajectoria na administração e no parlamento do Brasil pôz em destaque.

Terminou o leader do Pará requerendo a inserção de um voto de pezar na acta da sessão, requerimento esse que ficou para ser votado na sessão de hoje.

EXPLICANDO-SE...

Chegara á Mesa da Assembléa, ha dias, um pedido de licença encaminhado pela justiça publica de S. Paulo para processar o deputado Lacerda Werneck, accusado de crime de peculato.

Foi por esse motivo — havendo a Mesa solicitado novas informações á justiça para o fim de poder dar conhecimento do assumpto á Assembléa — que o representante socialista de S. Paulo foi á tribuna.

O sr. Lacerda Werneck, entretanto, preferiu atacar o interventor de S. Paulo, o general Daltro Filho e as autoridades paulistas que — affirmam lhe — tem negado as necessarias certidões para defender-se.

A's tantas do seu discurso, como alludisse ás varias eleições em que se metteu, o sr. Henrique Bayma atirou-lhe um desconcertante aparte motivando a seguinte explicação do orador:

— Na ultima eleição eu interferi como candidato. Mas, em muitas outras, tive actuação, como eleitor...

O recinto riu com a explicação e o sr. Werneck, sempre apoiado pelo sr. Zoroastro que averba a attitude da justiça de S. Paulo á perseguição que ali se exerce contra os socialistas, leu alguns documentos em sua defesa e desceu da tribuna.

ENCERRADA A SESSAO

O sr. Christovam Barcellos estava na presidencia quando o ultimo orador terminou o seu discurso. Coube-lhe, por isso, encerrar a sessão.

Eleita a nova directoria da U. T. L. J.

Apesar de pequeno, relativamente, o numero de associados presentes á assembléa de domingo ultimo, na séde do Centro dos Operarios e Empregados da Light, para leitura do relatorio e balanço da actual directoria da U. T. L. J. relativos ao anno findo, assim como eleger os novos dirigentes para o corrente anno, começou a mesma, consoante noticiámos, ás 14 horas, em 2ª convocação, havendo um movimento para a mesa.

Com a palavra, o sr. Luiz Del Valle, presidente da U. T. L. J. abre os trabalhos e lembra que como os Estatutos sejam omissos quanto á presidencia das assembléas, pede aos presentes que acclamem um nome para dirigir os trabalhos, recaindo a escolha no nosso confrade Plinio Mello, que convidou para secretariar a mesa os srs. José Eugenio de Moraes Pires e Alvaro Gonzaga.

Sendo da ordem do dia, primeiro a leitura do relatorio e do balanço, a assembléa resolve que se inverta a mesma, elegendo-se logo a nova directoria e ficando aquella parte para outra assembléa em continuação, a qual será annunciada pela mesa em dia e hora opportunos. Nessa parte da discussão houve momentos de agitação que empolgou a assistencia, destacando-se alguns que tentavam obstruir, tendo em vista as varias chapas que se disputavam.

Nem por isso, passando-se á votação, escolhidos os escrutinadores e fiscaes com a presença do representante do Ministerio do Trabalho, voltou a predominar ordem e, passados os 10 minutos para preparação das chapas, era procedida a chamada para votação. Por fim, a mesa proclamou os eleitos, que são os seguintes:

Presidente, Alfredo Rodrigues Nunes; vice-presidente, Plinio Mello; secretario geral, Raymundo Pennafort Netto; 1º secretario, Alvaro Gonzaga; 2º secretario, Presciliano Augusto Corrêa; 1º thesoureiro, João Braga Junior; 2º thesoureiro, Manoel Valladão.

Conselho fiscal: Julio Grattoni, Florestin Furtado de Mendonça, João Dias Fernandes Junior, Otto Klier e Antonio Pereira da Costa.

Nomeação de peritos na Justiça Militar

O Auditor de Guerra, dr. Ranulpho B. Cunha, da Terceira Auditoria desta Capital, por acto de hontem, nomeou os capitães medicos drs. Arédio Fernandes Martins e Alcebiades Schneider, ambos do Hospital Central do Exercito, para, como peritos, procederem a exame de sanidade no accusado Gualdino da Silva Coelho.

Esses officiaes deverão prestar o compromisso da lei, no proximo dia 12 do corrente, ás 13 horas.

DUARTINA
para o estomago e calmante

Em visita de despedida ao chefe do governo

No Palacio do Cattete, estiveram, hontem, em visita de despedida ao chefe do Governo, o sr. Carlos Maximiano de Figueiredo, que segue para o Egypto, afim de installar a Legação do Brasil no Cairo, e ao mesmo tempo representar o Brasil, como seu delegado no X Congresso Postal Universal a se reunir naquella cidade, e assim tambem o sr. Julio Sanchez Perez, delegado ao referido Congresso.

SUL AMERICA CAPITALIZAÇÃO

COMPANHIA NACIONAL PARA FAVORECER A ECONOMIA
SEDE SOCIAL: RUA BUENOS AIRES, 37 — ESQ. QUITANDA
CAIXA POSTAL 400 — RIO DE JANEIRO

Emissão de titulos de capitalização com reembolso antecipado por sorteio mensaes de amortização ou no fim do contrato

MAIS DE 100.000 PESSOAS ESTÃO EMPREGANDO SUAS ECONOMIAS EM TITULOS DA SUL AMERICA CAPITALIZAÇÃO

Capitaes subscriptos em vigor: mais de Um milhão e duzentos mil contos!!

Reservas mathematicas: mais de trinta e nove mil contos!

Os sorteios de amortização são realizados em publico, no ultimo dia util de cada mez.

Resultado do sorteio realizado em 30 de dezembro de 1933

COMBINAÇÕES SORTEADAS

H E V	N J R	D J P
K R U	N A Y	Z E M

32 Titulos amortizados por 395 contos de réis

Todas as seis combinações sorteadas dão direito ao reembolso immediato do capital garantido nos titulos!

Portadores	Estado	Valor do titulo
Sr. ROMEU BAPTISTA, fazendeiro e proprietario — MUTUNS, Municipio Itabuna	BAHIA	25:000$000
Sr. JOSE' RIBEIRO SAMPAIO, agricultor e capitalista, Parque Nazareth, 13 — SALVADOR	BAHIA	25:000$000
Dr. A. N. SILVA, Praça da Sé, 34	SÃO PAULO	25:000$000
Sr. ARTHUR FREDERICO JOSETTI, capitalista, rua Alvares Penteado, 16-A	SÃO PAULO	25:000$000
Sra. D. NAYR ISSLER, esposa do sr. Tupy Issler, socio da firma Ermel & Issler — TAQUARA	R. G. DO SUL	25:000$000
Sr. FRANCISCO PIERRE CARNEIRO, para o menor Raul — FORTALEZA	CEARA'	10:000$000
Sr. MANOEL VIANNA RAMOS, rua José Bonifacio, n. 442 — S. LUIZ	MARANHAO	10:000$000
Sr. RAUL CESAR DE ALBUQUERQUE, para o menor João — funccionario da Repartição Saneamento — GOYANNA	PERNAMBUCO	10:000$000
Sr. JOÃO MIGUEL DOS SANTOS, commerciante, rua Visc. Porto Alegre, 44 — CABO	PERNAMBUCO	10:000$000
Sr. RAUL NEVES BAPTISTA, rua da Conceição, 22 — commerciante — RECIFE	PERNAMBUCO	10:000$000
Sr. JOSE' CARDOSO, representante commercial, rua Portugal, 5-1º — SALVADOR	BAHIA	10:000$000
A menor NEUSA CARVALHO DE ARAUJO — SIQUEIRA CAMPOS	ESP. SANTO	10:000$000
Sr. JACINTHO ABITAN, negociante, rua Rezende, 147	CAP. FEDERAL	10:000$000
Sra. D. EULALIA ANSELMO SANTOS LAVOGADE, rua Anna Nery, 658, ..VI	CAP. FEDERAL	10:000$000
Dr. LUIZ SODRE', para o menor Antonio, medico, rua Rodrigo Silva, 14-2º	CAP. FEDERAL	10:000$000
Sr. ERNESTO CARREIRO, rua Maria Amalia, 11	CAP. FEDERAL	10:000$000
Sr. ASTOLPHO CARLOS TEIXEIRA FILHO, pharmaceutico rua Barão de Varginha — ELOY MENDES	MINAS	10:000$000
Dr. JOSE' ALVARES DA SILVA CAMPOS, rua Thomé de Souza, 395 — BELLO HORIZONTE	MINAS	10:000$000
Sra. MARIE JEANNE MICHALLETS, artista, rua Conselheiro Nebias, 23	SÃO PAULO	10:000$000
Sr. JACYRO CREMONESI, pharmaceutico em POUSO ALEGRE DE CIMA	SÃO PAULO	10:000$000
Sr. JOSE' DE VITTA, negociante estabelecido á rua Duque de Caxias, — PIRASSUNUNGA	SÃO PAULO	10:000$000
Sr. ELIAS NARCHI, para seu filho Alberto, estabelecido com lojas de fazendas e armarinhos á rua Verqueiro, 15	SÃO PAULO	10:000$000
Sr. EMILIO BACK, para o menor Reginaldo, contador da Companhia Antarctica Paulista, rua Rangel Pestana, 147 — SANTOS	SÃO PAULO	10:000$000
Sr. JOSE' RODRIGUES DUARTE, escrevente de primeira classe da Estrada de Ferro Central do Brasil, rua Hippodromo, 138 — casa 39	SÃO PAULO	10:000$000
Sr. VESPAZIANO T. CACCIAGUERRA, empregado do Armazem de Café dos Irmãos Taddei — SÃO JOSE' DO RIO PARDO	SÃO PAULO	10:000$000
Sra. RUTH SAMPAIO WILKEN, filha do dr. Godofredo Wilken, residente á rua Cardoso de Almeida, 172	SÃO PAULO	10:000$000
Sr. DIRCEU SOUZA COELHO, para a menor Marilia, co-proprietario da "Casa Barroso", á rua Regente Feijó, 1389 — CAMPINAS	SÃO PAULO	10:000$000
Sr. CARLOS LORENZI, para os menores Fabio e Emilio, Inspector da Companhia Assicurazioni Generale di Trieste e Venezia, rua 15 de Novembro, 23-3º	SÃO PAULO	10:000$000
Sr. MIGUEL VILLAR, pharmaceutico, rua Cel. Irlandini Barbosa — ITUVERAVA	SÃO PAULO	10:000$000
Sra. BRIGIDA LUCHIARO TOSI, proprietaria da Sellaria Tosi — PITANGUEIRAS	SÃO PAULO	10:000$000
Sr. ABDALLA J. BELHAUS, da casa Nelson Bechara & Cia. — rua Florencio de Abreu, 69	SÃO PAULO	10:000$000
Sr. ANTONIO LOPES DIAS GUEDES, para o menor Fernando, socio da firma Lopes Dias & Cia., rua Independencia, 395 — PORTO ALEGRE	R. G. DO SUL	10:000$000

Em 50 mezes de funccionamento a SUL AMERICA CAPITALIZAÇÃO amortizou por meio de sorteios, reembolsando antecipadamente, titulos no valor de

14.320 contos de réis

PEÇAM DETALHES A' SE'DE SOCIAL OU AOS INSPECTORES E AGENTES

O proximo sorteio de Amortização será realizado em 31 de JANEIRO de 1934

COOPERADORA NACIONAL

LIMITADA

FORNECE MAIS

855:000$000

distribuidos, sem juros, em 30 de Dezembro de 1933, aos seus seguintes depositantes na

4ª Distribuição

A receita da COOPERADORA é deposi ada diariamente no Banco do Brasil sendo trimestralmente distribuida sob garantia hypothecaria em emprestimos, sem juros, em ABSOLUTA GARANTIA.

Contr. 413	— **Aristides Baptista de Souza.** Rua Misericordia, 31 — Rio	5:000$000
" 246	— **Geraldo Martins Ourivio.** Rua Santa Clara, 200 — Rio	40:000$000
" 28	— **Jayme Amaral.** Rua Nilo Peçanha, 63 — Nictheroy	20:000$000
" 641	— **D. L. Silva.** Rua S. Clemente — Rio. Transf. de Miguel M. de O. Araujo	15:000$000
" 101	— **R. M. e Silva.** Rua Conde de Bomfim, 546, c. 18 — Rio Transf. de Joviniano C. de Magalhães	25:000$000
" 132	— **Alvaro Mesquita Bastos.** Banco do Brasil — Rio. Rua Major Avila, 128	40:000$000
" 258	— **Alvaro de Souza Carvalho.** Rua 1.º de Março, 77 — Rio	65:000$000
" 415	— **A. F. Castro.** Rua Voluntarios da Patria, 190 — Rio	50:000$000
" 126	— **Bruno Werner.** Trav. Santa Rita, 22/4	20:000$000
" 181	— **João Espinola Veiga.** Rua José dos Reis, 140 — Rio	5:000$000
" 423	— **D. L. Silva.** Rua S. Clemente — Rio	50:000$000
" 650	— **Raul Leite Bandeira de Mello.** Rua Jorge Rudge, 64 — Rio	20:000$000
" 358	— **Maria Luiza e Dora Villares.** Secç. Feminina Gyn. Bithencourt Silva — Nictheroy	40:000$000
" 939	— **Inah Goulart Monteiro.** Rua Figueiredo Magalhães, 108 — Rio	60:000$000
" 11	— **José Rubens Botelli.** Rua Alfredo Pinto, 41 — Rio	10:000$000
" 911	— **Adino Maciel Xavier.** Tabellião em São Gonçalo — Rua Lopes Trovão, 82 — Nictheroy	30:000$000
" 124	— **Avelino Ribeiro Motta.** Rua Carmo Netto, 268, c. III — Rio	20:000$000
" 880	— **Altevo do Valle e Silva.** Dir. Gerente do Banco de Nictheroy	60:000$000
" 184	— **Anna de M. Rodrigues.** Rua Moura Brito, 59 — Rio. Transf. de Luiz G. Varella Filho	30:000$000
" 438	— **Godofredo de Araujo Bastos.** Rua Accacias, 5 — Rio	45:000$000
" 910	— **Fernando de Rossi.** Rua Visconde de Inhauma, 37 — Rio	40:000$000
" 426	— **Francisco X. Heumann.** Rua Francisco Salles, 143 — Rio	10:000$000
" 841	— **João Fontoura Borges.** Rua Barata Ribeiro, 638 — Rio	100:000$000
" 640	— **Sophia Ezar Gebara.** Rua Moraes e Silva, 126 — Rio. Transf. do General Ernesto Paulo Cesar	55:000$000
	Somma	855:000$000

Em 17 mezes de funccionamento a COOPERADORA já beneficiou 53 clientes. Faça como elles! Pague o seu aluguel ao seu proprio bolso!

Em 21-2-1933 — 60:000$000; em 30-6-1933 — 370:000$000; em 30-9-1933 — 650:000$000 e em 30-12-1933 — 855:000$000, perfazendo em menos de 1 anno

1.935:000$000

de creditos distribuidos para compra, construcção ou hypotheca de immoveis para amortização SEM JUROS, em prestações inferiores aos alugueis habituaes.

Peça, hoje mesmo, um opusculo explicativo, ou a visita de um nosso representante, que, sem compromisso, lhe explicará o nosso systema.

NÃO ADIE PARA AMANHA A DATA DA SUA INDEPENDENCIA PESSOAL

COOPERADORA NACIONAL LTD.

Séde: AV. RIO BRANCO, 173-5º and. Em frente á Galeria Cruzeiro — Tel. 2-8566 — Rio
AG. NICTHEROY: R. Cel. Gomes Machado 62-1º — Tel. 213 — Nictheroy — Das 10 ás 12 hs.
AG. STA. CRUZ: F. SROUR — R. Felippe Cardoso, 31 — Santa Cruz

CAMESIRAS
Vendas a varejo
PREÇOS DE ATACADO
CASA VAZ
96
BUENOS AYRES

1 9 3 4

Para enriquecer depressa! "Ao Mundo Loterico" — rua do Ouvidor, 139 — Agentes Commissarios da Loteria Federal do Brasil, que já vendeu 674 sortes grandes de 5 a Mil contos de réis no total de 41.764:201$, ainda quer vender amanhã mais 200:000$ por 25$, fracções a 2$500 — plano novo — 2º premio 50:000$000 e mais 4.482 premios no total de 490:000$000, habilitae-vos só ali na rua do Ouvidor, 139.

CASA DO CABOCLO

Hoje A's 4.15 — 9.30 e 20.30 horas
Ultimas representações da peça.
"Raça de Caboclo"
com o quadro
"Natal do Caboclo"

AMANHA — Segundo centenario de Raça de Caboclo". Festa dos autores com grande acto variado.

Vianna Irmão & Cia.
RUA PEDRO I, 28-30

convida os srs. mutuarios das cautelas seguintes a vir receber os respectivos saldos do leilão de 29 de dezembro de 1933.
335.742 — 335.760 — 335.819 — 336.105 — 336.117 — 336.128 — 336.131 — 336.138 — 336.139 — 336.410 — 336.468 — 336.566 — 336.568 — 336.574 — 336.782 — 336.792 — 336.806 — 336.807 — 336.842 — 336.877 — 336.951 — 337.062 — 337.085 — 337.170 — 337.312 — 337.387 — 337.501 — 337.576 — 337.580 — 337.654 — 337.604 — 337.718 — 343.656 — 332.384 — 333.977 — 334.293 — 334.690.

Theatro Carlos Gomes

Companhia de Comedias Modernas — Dir. de Antonio Palma.

Hoje — ás 8 e 10 horas

A melhor companhia de comedias até hoje organizada entre nós em

CUIDADO COM O AMOR...

Original de Carlos Arniches — Traducção de Restier Junior.

Quer ganhar sempre na loteria?

A astrologia offerece-lhe hoje a RIQUEZA. Aproveite-a sem demora e conseguirá FORTUNA e FELICIDADE. Orientando-me pela data de nascimento de cada pessoa, descobrirei o modo seguro que com minha experiencia todos podem ganhar na loteria sem perder uma só vez. Mande seu endereço e 600 réis em sellos, para enviar-lhe GRATIS "O SEGREDO DA FORTUNA". Milhares de attestados provam as minhas palavras. — Prof. PAKCHANG TONG. — Meu endereço Gral. Mitre 2241. — Rosario (Sta. Fe) — (Republica Argentina)

PAGAM OS FILHOS PELAS CULPAS DOS PAES! AMANHA, NO EMTANTO, A CULPA DESSES MESMOS FILHOS RECAIRA' SOBRE UMA NOVA GERAÇAO... E A VIDA CONTINUA!

CINEMA

Pagam os filhos as culpas dos paes...

As leis do mundo são immutaveis. Culpas dos paes, culpas maiores, ou menores, culpas de erros graves, nem sempre são elles, os paes, quem as pagam... Ellas vão recair sobre a geração seguinte, e os filhos, que nas mesmas não se envolveram, tem que pagal-as, não raro... Culpas de paes, tem de ser resgatadas, portanto, pelos filhos innocentes. Acontece, porém, que a vida continúa em seu giro interminavel, as gerações continúam succedendo-se, e os filhos de hoje são os paes de amanhã. Os innocentes de hoje serão, automaticamente, os culpados de amanhã... E seus filhos, ainda uma vez as gerações seguintes, terão de resgatar-lhes tambem as culpas...

E' um exemplo dessa natureza flagrante e humanissima, que vamos observar depois de amanhã, quando o Gloria tiver estreado "A culpa dos paes", film da Columbia que a United apresenta.

Não esqueçamos, porém, que Camondongo Mickey comparece, com a sua "turma", em "Mickey na Arabia", outro gosadissimo desenho animado de Walt Disney.

O MELHOR FILM DE 1933: — "Cavalcade", o film de uma geração!

Até ante-hontem havia uma duvida sobre qual teria sido o melhor film de 1933! Hoje, porém, já não é mais segredo algum sobre o valor indiscutivel do melhor film apresentado na temporada passada, "Cavalcade", o film de uma geração que a Fox Film lançou em julho de 1933, foi acclamado unanimemente pela imprensa e recentemente votado em 1º logar no concurso instituido pela Radio Phillips, sob os auspicios de Celestino Silveira. Desta maneira, "Cavalcade" foi eleito pelos "fans" de elite e pelos chronistas cariocas como Henrique Pongetti, Alfredo Sade, Celestino Silveira Magalhães Junior, Alipio Cordeiro, Mario Nunes, L. S. Marinho, Oswaldo Moraes, e mais um punhado de literatos, juristas e diplomatas. Quando a Fox apresentou "Cavalcade" foi como "o film de uma geração"; agora, quando a Fox fizer uma "reprise", aliás justissima, accrescentará orgulhosamente: — "Cavalcade", o film de uma geração, o melhor film de 1933"!

CLIVE BROOKS
o grande artista inglez que interpretou maravilhosamente o principal papel de "Cavalcade", que foi consagrado como a melhor producção do anno passado

"Dancing Lady"

Entre Clark Gable e Franchot Tone, Joan Crawford realiza, em "Dancing Lady", a sua apparição mais sensacional. Não é preciso ver o film (que a Metro só estreará em Maio, no Palacio), para dizer isso. Basta ver os "stills" de "Dancing Lady". Esse film está batendo "records" sobre "records" na America. Joan Crawford é o nome do dia. E as musicas e as seducções de "Dancing Lady" andam na bocca de todo o mundo...

"Assobiando no escuro", "grand guignol" de bom-humor...

Um escriptor e sua noiva em apuros terriveis! Ernest Truex e Una Merkel, em "Assobiando no escuro"

A historia de "Assobiando no escuro", que a Metro estreará segunda-feira, no Palacio, pertence bem á categoria do "grand guignol", mas levada para o bom humor.

Historia de um escriptor de romance de aventuras mysteriosas, que se vê, de repente, mettido, na realidade, em aventuras semelhantes ás do seu livro, "Assobiando no escuro", fornece surprezas sobre surprezas.

Seu principal interprete é Ernest Truex, auxiliado por Una Merkel e Edward Arnold.

Uma "Noite de Nupcias" — mas não com o... noivo!!

Imaginem que ella ia casar-se no momento mesmo da cerimonia, abandonou o noivo e fugiu com outro que foi leval-a á casa da avózinha, e como esta suppuzesse se tratar dos recem-casados, e a neta não tivesse coragem de contar o que acontecera... tiveram os dois de passar a noite que não estava reservada para elles. Como se passa isso sabe contar essa dupla de theatrologos que se tornou celebre no mundo inteiro pelas suas comedias e vaudevilles — Caillavet e de Flers.

Foi da peça "La Belle Aventure" que a Ufa fez esse film "Noite de Nupcias", com essas aventuras interessantissimas.

Os heroes desse film são Kathe Von Nagy e Lucien Baroux. Kathe Von Nagy é adoravel no papel dessa noivinha que sabe tirar partido da "Noite de Nupcias" — e como o Programma Art tenha feito vir a versão franceza desse film, o seu exito está garantido, quando, dentro de sete dias nós o tivermos no Odeon.

De novo, dois films da Fox no Alhambra

O contrato feito entre a empresa Serrador e a Fox Film, para exhibição dos films desta grande marca no Alhambra foi encontrar a Fox em super-producção, de modo que novamente na proxima segunda-feira serão mostrados naquelle cinema nada menos de dois films de metragem. Num, vamos ver a "parelha" admiravel de artistas que a Fox soube reunir e já nos tem dado esplendidos films — James Dunn e Sally Eilers, heróes de "Abraça-me bem" — o romance de hoje, pois que é a historia de uma joven empregada no commercio que, para se casar tinha de deixar o seu lar, e, amando embora o seu noivo, não queria deixar o lar [illegible] futuro...

No outro film temos Geneviéve Tobin, a artista mil vezes querida, ao lado de Chester Morris, um dos melhores galãs que conhecemos, e juntos em "A Machina infernal", elles fazem maravilhas. Portanto, segunda-feira proxima, no Alhambra, um "programma do outro mundo"!

Ruth Chatterton numa de sua interpretações magnas: "Sagrado dilemma"

A Warner-First National reserva para o ultimo dia deste mez em que vem obtendo triumphos successivos, mais uma de suas joias cinematographicas. "Sagrado Dilemma" (Frisco Jenny) o celluloide que nos relata uma pungente pagina da vida que se inicia com o primeiro e terrivel terremoto que devastou a cidade de San Francisco da California... que nos releva a historia dolorosa longamente dolorosa de uma mulher que era formosa demais para ser esquecida! Ruth Chatterton, a Duce do Ecran Prateado, a mulher que creou um idolo do cinema, pelo poder dos seus braços amorosos e perfeitos, dos seus beijos embriagadores (George Brent em Erros do Coração) é a estrella de "Sagrado Dilema", secundada por Donald Cook... Este celluloide da Warner-First National é um drama fortissimo, que nos enche os olhos de lagrimas pelo poder de seus instantes de avassaladora emoção e pela emoção e pela arte dourada de Ruth.

O Pathé-Palacio exhibirá este film no proximo dia 22.

O mysterio mais sensacional do anno...

Irene Dunn, numa scena do film "Treze mulheres", que veremos, segunda-feira, no Broadway

O grande mysterio do momento e que desafiará todas as faculdades deductivas da cidade é o enigma das "Treze Mulheres". Ellas estão sob a pressão de um poder sobrenatural que lhes annulla a vontade. Não têm uma manifestação de vida propria e autonoma. Os seus gestos, os proprios sonhos, nascem e florescem á suggestão de uma força externa que as opprime e escraviza. E é em vão que, já nos derradeiros vislumbres de consciencia, ellas se desdobram em esforços no sentido de fugir á influencia mysteriosa que as domina. Esposas, noivas e amantes, excluem-se do caminho que o dever lhes traça. Como verdadeiras somnambulas, deixam-se arrastar num destino tragico. Os maridos, os noivos, os amantes vivem numa incerteza tragica. Perguntam a si proprios anciosamente: "Será a minha esposa ou noiva ou amante uma das condemnadas? Eis ahi, em rapida pintura, o drama vivido no film "Treze Mulheres", da Rko-Radio (Broadway Programma), a ser exhibido, segunda-feira que vem, no "Broadway".

Um celluloide intenso, absorvente, que abre, á nossa fantasia, a tragedia de mulheres fracas e que são submettidas a um processo diabolico de suggestão.

"Treze mulheres", a par com a sensação e a originalidade do enredo, reune um elenco soberbo, onde avultam valores esplendidos, taes como Irene Dunne, Ricardo Cortez, Myrna Loy, Jill Esmond, Kay Johnson, Julio Hayden, Mary Duncan e Gertrude Eldridge.

JEANETTE MAC DONALD QUER CANTAR MUSICA BRASILEIRA!

"Ai Yôyô" é a musica mais votada por enquanto

Continua interessando vivamente a "enquete" proposta pela Metro-Goldwyn-Mayer e o DIARIO CARIOCA, para apurar-se que canção brasileira deverá Jeanette Mac Donald aprender para cantar "em brasileiro", proximamente, já que a linda "estrella", ora pertencente ao elenco da marca do Leão, deseja homenager dessa fórma os seus "fans" do Brasil.

Innumeros "fans" de Janette Mac Donald e innumeras pessoas que se interessam pela diffusão de nossa musica já mandaram suas opiniões para a "Secção Cinematographica do DIARIO CARIOCA, praça Tiradentes n. 77, Rio."

Através essas cartas verificámos, conforme publicámos domingo ultimo, que "Ai Yôyô" é a musica mais votada. Trata-se, como se sabe, de linda musica — e bem nossa. Poder-se-ia objectar que "Ai Yôyô" é um samba-canção, talvez improprio para a voz de Jeanette Mac Donald — mas tambem é verdade que o caracter de rythmo de "Ai Yôyô" permitte um estilo que Jeanette Mac Donald poderá personalizar sem tirar á musica a sua belleza e a sua doçura. "Teus Olhos..." é outra canção que continua cotada, acontecendo o mesmo com "Felicidade" e "Toada pr'a você".

Daremos, dentro de dois ou tres dias, quando o espaço nol-o permittir, publicação integral de todas as opiniões que já nos foram enviadas.

SANATOSSE
PARA TOSSE

CASINO COPACABANA
TODAS AS NOITES DIVERSÕES
JANTARES DANSANTES NO GRILL - ROOM
15$000 por pessôa
DUAS ORCHESTRAS — CINEMA
MATINÉE AOS DOMINGOS ÁS 5 HORAS DA TARDE.

Theatro

Graça natural, eis o que ha em "Cuidado com o amor"

Se Carlos Arniches ao escrever o original da peça "Cuidado com o Amor", fez questão de afastar delle tudo que não fosse graça leve e natural, Res. tier Junior, ao fazer a traducção daquella peça para a companhia Carlos Gomes, foi mais longe ainda e porfiou por emprestar-lhe, não só leveza de espirito, mas tambem um cunho accentuadamente literario.

Dahi resultar que a gente apenas encontre na peça actualmente em scena no Carlos Gomes, graça natural, fina, agradavel, graça que mantem nos labios um sorriso permanente e que deliciando o espirito, jamais fére a alma.

Momo vae substituir Papae Noel, na Casa do Caboclo

Duque, levando avante o seu plano de fazer subir á scena, na Casa do Caboclo, figuras que estejam ligadas á nossa tradicção, vae substituir, no palco do theatrinho regional que dirige, a figura de Papae Noel, grave, serena, austera, pela de Momo o rei da graça e da loucura.

PROPAGANDA
PROCURE
A ECLECTICA
Av. Rio Branco, 137 - Rio
9 de Dezembro, 48 - S. Paulo

Que bella noite passariamos se eu não fosse um traidor e tu uma espiã...

Simples, natural, espontanea, a phrase do general Hindau sôa no salão amplo e luxuoso onde elle se defronta com a X-27. Elle a levára para a sua casa depois de uma X-27. Elle a levára para a sua casa depois de uma noite passada num dos mais famosos "cabarets" de Vienna. Muito esperava da gentileza e da graça da mulher perturbadora.

Depois... Depois chegou a grande realidade. A mulher, uma espiã, chegou a descobrir que elle não era senão um traidor, pago para revelar ao inimigo os segredos militares da patria e o general, vendo-se perdido conformando-se com a derrota, não encontrou senão aquella phrase que era mais uma lamentação á felicidade de uma noite, perdida para sempre, do que mesmo um protesto! "Que noite encantadora passariamos, se eu não fosse um traidor e tu não fosse uma espiã..."

Que artistas! Que vida nos papeis e que naturalidade nas attitudes! Então a mulher, essa extraordinaria X-27!... Qualquer homem se deixaria perder por ella, como fez o general Hindau.

Essa mulher é Marlene Dietrich. A situação de que falamos pertence a "Deshonrada", uma super-producção da Paramount que o Imperio vae exhibir em "reprise", segunda-feira proxima.

Dupla finalidade de um film

O film com que o Pathé-Palacio vae engalanar na semana proxima o seu programma — "O Caçador de Diamantes" — vae servir uma dupla finalidade, pois se de um lado será um vehiculo de alto valor offerecido ao publico para sua diversão e passa-tempo, será, de outro lado, um poderoso estimulo para a cinematographia nacional que tão desamparada vive entre nós de tudo, e até mesmo do prestigioso favor que não lhe devia recusar o publico.

Effectivamente, "O Caçador de Diamantes" representa, a nosso ver, o maximo a que se póde chegar na producção nacional, e nos contentariamos de sobra se vissemos um bom repertorio de films iguaes regularmente fornecido pelos productores nacionaes ás casas da Cinelandia.

Que isso é possivel, demonstra-o "O Caçador de Diamantes", onde a acção de Victor Capellaro encontrou nos esforços dos seus brilhantes collaboradores, — Corita Cunha, Sergio Montemór, Francesco Scolanieri, Reginaldo Calmon, Irene Rudner, etc. — o ponto de apoio adequado.

CASIMIRA?
Si tiver esta marca:
D C FABRICA AURORA
TEM COR FIRME

Aracy Côrtes, a rainha do Samba, e a revista "Ha uma forte corrente"

"NÃO HA NADA QUE SE COMPARE AO NOSSO BRASIL!" — DIZ-NOS A VICTORIOSA ESTRELLA DO NOSSO THEATRO

Num ultimo andar do Bairro Serrador, divisando a Guanabara e a Avenida palpitante ás 17 horas, ouvimos a palavra de Aracy Côrtes, que nos falava de olhos fitos na fita asphaltada da nossa maior arteria, por onde uma fila interminavel de omnibus e automoveis desfilava naquella tarde cheia de sol. Aracy voltou da Europa, mais brasileira do que nunca. A morena do samba, essa Aracy que nós aprendemos a querer como si ella fosse um pedacinho de todos nós, tem os olhos cheios de uma alegria estranha, contemplando o Rio de Janeiro!

— Ah, meu amigo! — diz-nos Aracy — quem quer bem ao Brasil, viajando, volta querendo mais... Por que, a verdade, é que não ha nada que se compare ao nosso Brasil, lá por fóra! Trabalhei em Lisbôa, no Porto e em Paris, cercada sempre das

Aracy, a sensacional estréa que todo o Rio espera com ansiedade

maiores gentilezas. Vi cidades que são verdadeiras maravilhas, mas... Não sei porque, faltalhes a alegria que nós estamos vendo lá em baixo, aquelle brouha-ha colorido dos mais variados matizes! Depois, a saudade deste publico carinhoso que me acostumei a fitar de frente, confiante, por que é um publico que me entende como expressão nata da nossa musica!

— E sobre theatro?

— Eu lhe direi com toda a franqueza que o theatro dos paizes que visitei, nada me apresentaram de novo. A revista em Paris obedece exactamente ao talho das nossas revistas. Apenas, mais mulheres e mais luxo. Na Hespanha, o genero de revista pareceu-me de uma frizante pobreza. Um pouco livre. Em Portugal, nós já conhecemos o estylo. Depois da nossa temporada, entretanto, as revistas portuguezas estão sendo traçadas com o nosso processo.

— Está satisfeita com a sua estréa, quinta-feira, no Recreio?

— Muito. Accedi gostosamente ao convite que me fez Luiz Iglesias. Somos velhos camaradas. E ao chegar ao Brasil, constatei com uma grande e sincera alegria que Luiz Iglesias alcançou o seu verdadeiro logar no theatro nacional, perante o publico, unico juiz a quem nós devemos prestar ouvidos e procurar satisfazer. Porque o publico é quem nos eleva e nos consagra. A revista "Ha uma forte corrente", que Luiz Iglesias escreveu com Freire Junior, deve agradar. Tem quadros politicos. Nella estão incluidas todas as musicas do carnaval de 1934. Eu irei lançar dois numeros inéditos: um de Ary Barroso e outro de Assis Valente. Mas, as grandes novidades que trago, deixo-as para o inicio da temporada de 1934, depois do carnaval. "Ha uma forte corrente", é uma revista de opportunidade. E nada que não seja carnavalesco cabe dentro della. Depois, meu amigo, a minha grande satisfação é a de voltar ao palco do Recreio onde obtive noites de triumpho jamais alcançados por mim, em meu genero, na minha geração. O meu sonho era esse: "a Academia da Revista Nacional".

Rimos das palavras de Aracy Côrtes, pelo bom humor que ellas encerravam. E, por que o dia desmaiava, envolvendo o sol cobria, toda a Guanabara com um manto de luz oiro e rosa, resolvemos deixar Aracy Côrtes na sua janella muito alta daquelle arranha-céo da Praça Floriano. E voltamos a confundirmo-nos no bulicio da Avenida, pensando na satisfação do publico carioca que voltará a ouvir o samba, cantado pela Aracy no Recreio, de quinta-feira em diante, dentro da revista "Ha uma forte corrente".

O espectaculo de quarta-feira, proxima, no Carlos Gomes

Será, por certo, o maior acontecimento theatral deste começo de anno, o espectaculo que Mesquitinha e Placido Ferreira, estão organizando para quarta-feira, 17, no Carlos Gomes com a Companhia de Comedias Modernas que vem fazendo uma brilhante temporada de verão sobre a direcção de Antonio Palma, naquelle elegante theatro.

O baile das actrizes, no theatro João Caetano na noite de 8 de fevereiro. A nota mais elegante do carnaval de 1934

A nota mais elegante do carnaval carioca, este anno, promette ser dada pelo Baile das Actrizes que terá lugar no Theatro João Caetano na noite de 8 de fevereiro proximo.

As nossas mais distinctas actrizes estão tratando da organização do programma dessa linda festa com muito carinho. Para esse fim, haverá na quinta-feira proxima 11 do corrente, uma grande reunião a séde da Casa dos Artistas, ás 4 1|2 horas da tarde, para a qual a Directoria daquella instituição pede-nos que chamemos a attenção de todas as actrizes que actualmetne se encontram nesta Capital. Entre os nomes de destaque se encontram á frente dessa brilhante iniciativa acham-se os seguintes; Regina Maura, Olga Navarro, Itala Ferreira, Soni Veiga, Laís Areda Lygia Sarmento, Lodia Silva, Aracy Cortes, Hortencia Santos, Dina Marques, Alma Flora; Rosalina Pomba e outras.

O commentario da noite

Telegrammas de S. Paulo informam que a estrella da Companhia de Operetas da Empresa Pinto está enferma guardando o leite.

A actriz Luis Arêda, leu o jornal, sorriu, olhou para a sua collega Itala Ferreira e commentou:

— Ella deve estar é guardando o leite...

Os premios da LOTERIA FEDERAL DO BRASIL, são pagos immediatamente em qualquer parte e sem desconto algum

O SELLO AZUL

Ao publico e ao commercio

Era nosso desejo não voltar mais ás polemicas pois estas, afóra os effeitos espalhafatosos, são de nenhum resultado pratico e muito menos juridico.

Os nossos direitos estão sendo cuidadosamente pleteiados no terreno judiciario e esta nossa orientação foi o movel causador da irritação do denominado SELLO ENCARNADO, que veio pela imprensa declarar ser elle o unico verdadeiro, emquanto que os demais são imitações grosseiras. Pondo de parte as contradições flagrantes evidenciadas a cada instante, é esta sua affirmativa de agóra, absoluta e claramente insustentavel, porquanto até este momento todas as empresas legalisadas estão niveladas no mesmo plano.

Os actos de leviandades praticados nesta questão serão devidamente apreciados em breve pela justiça e é o que póde garantir o

SELLO AZUL

Ha nisso tudo, uma razão simples de interesses contrariados. E' que o publico, consciente da honestidade dos nossos methodos, dá preferencia ao SELLO AZUL. Que o digam os negociantes que distribuem o nosso sello e o publico que nos enche a casa, trocando por cadernetas os mais valiosos brindes. Diariamente da manhã á noite, vive o nosso armazem cheio de interessados o que póde ser verificado a qualquer hora e essa preferencia é que bóle com os nervos de muita gente.

Dessa preferencia é que nascem taes questiunculas que não aproveitam o publico. Esse só deseja objectos de primeira qualidade e o nosso maior escópo é bem servir o publico.

Felizmente temol-o servido bem.

Antes do veridictum dos tribunaes, nada mais responderemos aos nossos provocadores. O publico e o commercio deverão aguardar tranquillamente esse pronunciamento, certos de que o nosso direito é perfeito, claro e insophismavel. Quanto as publicações grosseiras feitas pelo já citado sello e as que venha a fazer, serão cuidadosamente apreciadas e ajustadas em juizo competente.

E nada mais

Empresa de Annuncios Progressista
Edificio Ferreira das Neves, Rua S. Pedro nº. 172
Oliveira & Franco Ltda.

DIARIO CARIOCA

Propriedade da S. A. DIARIO CARIOCA

DIRECTORES:
Horacio de Carvalho Junior
J. B. Martins Guimarães

CHEFE DA REDACÇÃO
Danton Jobim

SECRETARIO DA REDACÇÃO
Americo Palha

EXPEDIENTE:
Endereço telegraphico: DIARIO CARIOCA — Telephones: Direcção: 2-3035. Administração: 2-3018. Redacção: 2-1559 e 2-2022. Officinas: 2-0824. Assignaturas: 2-3023. Gravador: 2-1785.

ASSIGNATURAS:

Para o exterior:		Para o Brasil:	
Anno	80$000	Anno	50$000
Semestre	45$000	Semestre	30$000

Venda avulsa: Capital 100 rs. — Interior 200 rs. Aos domingos 200 rs. — Interior 300 rs.

São cobradores autorizados o... Lourenço Amaral e J. T. de Carvalho.

SUCCURSAL EM S. PAULO:
Director: José Carlos de Affonseca — Rua Tres de Dezembro 14-1º andar, salas 4 e 5. Telephone: 2-6398.

CORRESPONDENCIA:
Toda a correspondencia com valor ou sobre assumptos que entendam com assignaturas, remessa do jornal, publicidade, distribuida e outros de interesse da administração deve ser dirigida ao gerente do DIARIO CARIOCA.

INSPECTOR VIAJANTE DO "DIARIO CARIOCA"

Em serviço de inpeccão do DIARIO CARIOCA, percorre os Estados do Rio de Janeiro, Espirito Santo e Minas Geraes, o sr. Romualdo Perrota.

EDUCAR PARA A PAZ

O Uruguay e o Brasil firmaram agora um convenio que merece attenção particular.

Não sabemos se existe outro no mundo. Que exista: não importará, para elle, em demerito.

O convenio tem por fim a revisão periodica dos textos didacticos de historia e geographia destinados ao convivo da juventude dos dois paizes.

A revisão deverá escolmar os alludidos textos de quaesquer materias susceptiveis de incitar os pequenos estudantes a votar a animadversão a qualquer povo americano. Deverá tambem harmonizar a historia e a geographia com os factos e as estatisticas mais modernas.

O designio fundamental do convenio é: 1.º, não empeçonhar o espirito das gerações que despontam com allusões desprimorosas, hostis, aggressivas a qualquer paiz do continente através da literatura didactica; 2.º, aproveitar essa literatura para dar aos alumnos das escolas dos dois paizes uma noção quanto possivel approximada da riqueza economica e da capacidade da producção dos Estados americanos.

Não sabemos se existe ajuste semelhante entre outras nações. Mas sabemos que esse em hora de alta inspiração negociado e firmado entre o Uruguay e o Brasil, é um acto internacional authenticamente grande e que, pelos abjectivos a que visa, pode ser legitimo paradigma na politica exterior dos povos.

A multa gente parecerá pueril que se assigne um convenio cujo fim mediato é difficultar os conflictos, é apartar do caminho tragico da guerra as nossas Patrias americanas. E' que para muita gente as guerras são o inconjuravel e o ineluctavel na vida da humanidade.

Que assim seja, nem por isso devem os estudiosos esquivar-se a remover todos os motivos ou simples pretextos que tendam a preparar, a alimentar discordias perigosas susceptiveis de conduzir á extremidade dos entrechoques sangrentos.

Nenhum ensejo devem esses estadistas perder para provar que, se a guerra é inconjuravel, é ineluctavel, pode ser, ao menos, procrastinada, ou em ultimo caso reduzida na sua orbita de maleficios ao minimo possivel.

Isso de dizer que não se evita a guerra é aliás, argumento simplista e commodo já dos pusilanimes e accommodaticios, já dos fanfarrões mavorticos ou dos magnates da industria bellica.

A morte, sim, é fatal. No entanto, muita vida, que ella se acha prestes a ceifar, lhe é momentaneamente arrebatada. Razão não ha, portanto, para não se reagir contra ás collisões armadas, sob a allegação de serem inevitaveis.

De resto, toda guerra é resultado de uma lenta, e methodica preparação — e preparação, ás vezes, inconsciente. Ora, ensinar os jovens de um paiz que tal ou qual outro paiz é, deste ou daquelle modo, indigno de sympathia, confiança e respeito, é criar nessas almas ainda puras, por isso mesmo impressionaveis, um perigoso fermento de animadversão que, com a idade da criatura assim envenenada, pode evoluir para todos os exaggeros da intolerancia e do odio.

E, como esse desvio de rumo mental e moral é corrigivel, se em tempo encontra correctivo, nada se oppõe — antes pelo contrario — a que os responsaveis pelos destinos de uma Patria adoptem as medidas intelligentes espontaneas que levem áquelle bemfazejo resultado.

Eis explicada a magnifica idéa da revisão periodica dos compendios didacticos de historia e geographia, eis explicado tambem o nobre sentido fraternal do convenio uruguayo-brasileiro.

Educar para a paz deve e pode ser tambem funcção de governos — maximamente dos nossos governos nesta livre e pacifica America.

O TEMPO

PREVISÕES PARA O PERIODO DAS 18 HORAS DE HONTEM, A'S 18 HORAS DE HOJE

Districto Federal e Nictheroy — Tempo — Bom, passando a instavel, com chuvas e trovoadas. Temperatura — Noite quente e elevada de dia. Ventos — Do quarante norte, com rajadas possivelmente fortes.

Estado do Rio de Janeiro — Tempo — Bom, passando a instavel, com chuvas e trovoadas. Temperatura — Noite quente e elevada de dia.

Estados do Sul — Tempo — Perturbado com chuvas e trovoadas. Temperatura — Elevada, salvo no Rio Grande do Sul, onde soffrerá ligeiro declinio. Ventos — Variaveis, com rajadas possivelmente fortes.

* * *

ESTRADA RIO — S. PAULO

Provisões validas para o trajecto da estrada de rodagem Rio—S. Paulo, das 18 horas do dia 8 até ás 18 horas do dia 9.

Tempo instavel com chuvas e trovoadas. Temperatura, continuará elevada. Ventos, variaveis com rajadas possivelmente fortes.

TOPICOS

O PANAMA' DA BORRACHA

FOI de poucos dias a campanha que sustentámos contra a escandalosa negociata com que a Companhia de Artefactos de Borracha pretendeu conseguir um grande emprestimo na Caixa Economica. Depois de varias notas em que expunhamos ao publico detalhes daquella transacção, parámos com a campanha, porque já tinhamos cumprido o nosso dever, apontando á directoria daquelle instituto de credito e ao governo a immoralidade que se tramava.

Entretanto, como a nossa attitude, correcta e perfeitamente dentro da ethica profissional, tem dado margem a insinuações malevolas, de certos e conhecidos cavalheiros, declaramos peremptoriamente que aqui estamos para reiniciar a campanha assim que tivermos qualquer informação de que se cogita reencetar as negociações para a referida negociata.

Aquillo que desejava a Companhia de Artefactos de Borracha era tão attentadorio aos mais comesinhos principios de honestidade publica e privada que constitue um serio perigo não só para a Caixa Economica, como para o Banco do Brasil ou o Thesouro Nacional qualquer movimento favoravel ao seu reinicio.

Ahi ficam os pontos nos ii.

UM EXEMPLO

O PRESIDENTE do Tribunal do Jury multou em cem mil reis o dr. Afranio Peixoto, medico de nomeada, professor da Faculdade de Medicina, escriptor de notoriedade, membro da Academia Brasileira etc., por não ter comparecido á sessão daquelle Tribunal.

O serviço do Jury prefere a todos os outros. O cidadão sorteado para funccionar como jurado tem o dever imperioso de comparecer, só não o fazendo por motivo de molestia ou outro qualquer devidamente comprovado.

A multa imposta recae sobre uma personalidade de destaque. Por isso mesmo deve servir de exemplo a todos aquelles que costumam olhar a mejestade da justiça como coisa secundaria e de somenos importancia.

Já se foi o tempo em que o jury popular era composto de cavalheiros escolhidos a dedo para absolver ou condemnar os réos, de accordo com as sympathias ou antipathias que elles desfrutavam.

Hoje, o jury está conseguindo um nivel superior que o colloca num ponto respeitavel e, isso mesmo, digno de todo acatamento daquelles que são sorteados para servir de juizes dos seus semelhantes.

Deixar de punir um homem de posição, como no caso seria o sr. Afranio Peixoto, constituiria a impunidade um incentivo aos cidadãos de cathegoria mais modesta. O acto do juiz merece applausos e não lh'os regateamos aqui.

POLITICA DE GOYAZ

AMBIÇÕES, mal sopitadas, vêm gerando uma crise na politica de Goyaz, que, pelo geito, não colherá da Revolução o proveito que seria de se esperar, e terá mesmo de resignar-se a soffrer ainda por algum tempo o regime de mandonismo, que alli manteve, e por tantos annos, a oligarchia Caiado, com a mudança apenas do chefe.

A scisão, já esboçada e em marcha franca, caracteriza-se pelo bate-boca entre a maioria da bancada goyana e o sr. Domingos Velasco, e tem como unico motivo a disputa entre este e o sr. Ludovico Teixeira do ambicionado posto de senhor incontrastavel da terra goyana.

Nem a sombra de uma idéa anima qualquer das facções em luta: apenas ambições excessivas determinam tal dissidio, cujas proporções a ninguem é dado prevêr até onde chegarão.

Ha mesmo trabalho intenso para que seja afastado da interventoria o sr. Ludovico, que, de um momento para outro, perdeu as qualidades exaggeradamente proclamadas pelos que estão, agora, desfechando contra elle repetidos ataques pela imprensa.

E' mais um "caso" que, possivelmente, terá de distrair a attenção do chefe do Governo Provisorio de assumptos de interesse geral para as mesquinhas e irritantes intrigas da politicagem que a Revolução pretendia condemnar.

DESDOBRAMENTO MINISTERIAL

ENTRE os muitos boatos que hontem esvoaçaram em torno dos successos politicos do momento, é licito fixar um, cuja procedencia pode ser discutivel ou, mesmo, inadmissivel, mas cujo interesse é palpitante.

Trata-se do desdobramento do Ministerio da Saude e Educação. Eis uma iniciativa que se poderia louvar com a maior sympathia, mediante, apenas, algumas justificaveis reservas.

Esse Ministerio foi um grande acto da revolução, pois veiu ao encontro de uma velha e ardente aspiração nacional. Infelizmente, porém, até hoje, os bons effeitos desse acto meritorio não se fizeram sentir.

Ha tres annos que a nova pasta existe, sem que se tenha modificado no paiz o aspecto geral da deseducação e sem que, do ponto de vista sanitario, seja licito apontar conquista de vulto.

Ao contrario: o ensino publico se debate em grande confusão e, quanto á saude, basta saber-se que nem prophylaxia rural ainda existe.

O Ministerio falhou, portanto, á sua missão, e desilludiu innegavelmente o povo. E por que? Porque elle nasceu por imposição do criterio politico. Foi erro, e grave. Ahi está a demonstração concretizada em factos.

Se, portanto, pretende o governo desdobral-o em duas secretarias distinctas, aproveitando o pessoal actual e os addidos ou disponibilizados de outras repartições, para não augmentar despesas, aproveite o ensejo para, fugindo áquelle criterio, prover as pastas com verdadeiras competencias especializadas, capazes de, pelo seu valor e pela sua independencia, inspirar confiança á Nação.

ESTATUA DE SANTOS DUMONT

SANTOS Dumont, rasgando ao mundo o horizonte de uma nova navegação, a navegação aerea, que mais tarde, veiu unir rapidamente as mais longinquas nações, foi glorificado por todas as nações e ainda mais, elevado aos pincaros da gloria pelo seu extraordinario invento.

Brasileiro, elle é ainda um justo orgulho para os seus patricios. Fallecendo em São Paulo, recebeu dos seus compatriotas as mais soberbas homenagens postumas.

O estrangeiro, principalmente a França, homenagea de constante a memoria do nosso grande patricio. Ainda agora, o commandante Boussoutreau baptisou de Santos Dumont o apparelho em que pretende bater o record de distancia.

O Brasil já realizou tambem innumeras homenagens ao seu immortal filho. E' necessario, porém, que se lhe erga em um dos nossos logradouros publicos um monumento. De facto. Emquanto o estrangeiro chama de "Santos Dumont", a nave com que procura se cobrir de glorias, por que não realizarmos mais esse justo preito ao grande brasileiro?

UTIL, AINDA BRINCANDO

NÃO se trata daquelle bonequinho que o Mestre Valentim esculpiu para o Passeio Publico e que, parecendo irreverente á pudicicia de um certo prefeito, foi dali retirado.

Trata-se do deputado Pedro Rache, da classe patronal e que, collaborando humoristicamente na obra constitucional, é, evidentemente, util, ainda que brincando.

Esse constituinte divertiu hontem deliciosamente os seus pares com um discurso pittoresco e galhofeiro.

Entende elle, sem duvida, que uma Constituição não é para ser feita com gravidade, ou circumspecção funebre. E, como é um espirito folgazão, justificou com esfusiantes pilherias algumas graves emendas de sua hilariante autoria ao sizudo ante-projecto.

Tem elle razões ás carradas. Se os deputados não alegraram com gostosas piadas o momento politico confuso que nos faz, a todos, sorumbaticos — quem o alegrará?

E o pavoroso calor que hontem fez? Que melhor recurso, para esquecel-o, do que um homem, trepado numa tribuna, a divertir-nos?

Continue o sr. Pedro Rache, certo de que está prestando optimo serviço á Constituinte e á obra que della deve saír.

Riso é hygiene; bom humor é balsamo ás agruras; hilaridade é antidoto de nervosismo. Continue a fazer rir, porque até seus dignos pares poderão esquecer-se dos granadeiros que dormem...

CONSORCIOS PROFISSIONAES COOPERATIVOS

O Ministerio da Agricultura teve opportunidade de submetter, durante o anno de 1933, á sancção do sr. chefe do Governo Provisorio, mais de uma dezena de actos referentes á producção nacional, muitos delles passiveis de severas criticas, outros de inconteste alcance pratico. Entre os ultimos, sobreleva, em importancia, o Decreto n. 23.611, de 20 de dezembro de 1933 — que faculta, sob o patrocinio privativo da União, em todos os recantos do paiz, a organização dos Consorcios Profissionaes Cooperativos. Foi elle um magnifico presente de Natal do governo revolucionario aos que trabalham e produzem, abrindo-lhes o caminho seguro e amplo ao aperfeiçoamento pela conjugação racional dos seus proprios esforços.

Effectivamente, num paiz de população pobre, como o nosso, em que o individuo difficilmente, por si só, pode resolver o seu problema, como factor de producção organizada e, mais difficilmente, ainda, o poder publico lograria ajudar cada individuo nessa tarefa de aperfeiçoamento — só uma porta ampla e segura se pode abrir á organização e defesa racionaes da producção — a substanciação do esforço isolado do individuo, pelo esforço cooperativo, reservando-se o auxilio generoso do governo não aos individuos, isoladamente, mas aos seus consorcios e cooperativas.

A LIGHT NO CARTAZ

DIVERSOS consumidores de electricidade da Ligth, que fizeram novo deposito, por motivo de mudança, estão esperando, ha longos dias, que sejam liquidados os antigos depositos.

Não admiram mais a ninguem essas attitudes impertinentes e aggressivas da poderosa empresa que se arraigou no asphalto da rua Larga. Com a sua prepotencia é capaz de tudo. Para ella os interesses dos seus clientes são coisas sem importancia.

Em primeiro logar, os seus interesses, os seus lucros, o seu desejo de mostrar que é dona do Rio de Janeiro.

Os ultimos actos do governo oppondo uma barreira ás suas desmedidas ambições de enriquecer a custa do povo provocaram uma irritação nos nervos dos seus directores e dahi essas manifestações de absolutismo que os poderes publicos devem terminar definitivamente, custe o que custar.

A noticia que commentamos exige providencias immediatas, no sentido de compellir a Light a ser menos irritante e mais attenciosa para seus clientes.

OS OLHOS QUE COMIAM CARNE

HUMBERTO DE CAMPOS

Na manhã seguinte á do apparecimento, nas livrarias, do oitavo e ultimo volume da "Historia do Conhecimento Humano", obra em que havia gasto quatorze annos de uma existencia consagrada, inteira, ao estudo e á meditação, o escriptor Paulo Fernando esperava, inutilmente, que o sol lhe penetrasse no quarto. Estendido, de costas, na sua cama de solteiro, os olhos voltados na direcção da janella que deixára entreaberta na vespera para a visita da claridade matutina, elle sentia que a noite se ia prolongando demais. O aposento permanecia escuro. Lá fóra, entretanto, havia rumores de vida. Bondes passavam tilintando. Havia barulho de carroças no calçamento aspero. Automoveis buzinavam como se fosse dia alto. E, no entanto, era noite, ainda. Attentou melhor, e notou movimento na casa. Distinguia perfeitamente o arrastar de uma vassoura, varrendo o pateo. Imaginou que o vento tivesse fechado a janella, impedindo a entrada do dia. Ergueu, então, o braço e apertou o botão da lampada. Mas a escuridão continuou. Evidentemente, o dia não lhe começava bem. Comprimiu o botão da campainha. E esperou.

Ao fim de alguns instantes, batem docemente á porta.

— Entra, Roberto.

O criado empurrou a porta, e entrou.

— Esta lampada está queimada, Roberto? — indagou o escriptor, ao escutar os passos do empregado no aposento.

— Não, senhor. Está até accesa...

— Accesa? A lampada está accesa, Roberto? — exclamou o patrão, sentando-se repentinamente na cama.

— Está, sim, senhor. O doutor não vê que está accesa por causa da janella, que está aberta.

— A janella está aberta, Roberto? — gritou o homem de letras, com terror estampado na physionomia.

— Está, sim, senhor. E o sol está até no meio do quarto.

Paulo Fernando mergulhou o rosto nas mãos, e quedou-se immovel, petreficado pela verdade terrivel. Estava cego. Acabava de realisar-se o que de ha muito prognosticavam os medicos.

A noticia daquelle infortunio em breve se espalhava pela cidade, impressionando e commovendo a quem a recebia. A morte dos olhos daquelle homem de quarenta annos, cuja mocidade tinha sido consumida na intimidade de um gabinete de trabalho, e cujos primeiros cabellos brancos haviam nascido á claridade das lampadas, diante das quaes passára oito mil noites estudando, enchia de pena os mais indifferentes á vida do pensamento. Era uma força creadora que desapparecia. Era uma grande machina que parava. Era um facho que se extinguia no meio da noite, deixando desorientados na escuridão, aquelles que o haviam tomado por guia. E foi quando, de subito, e como que providencialmente, surgiu, na imprensa, a informação de que o professor Platen, de Berlim, havia descoberto o processo de restituir a vista aos cegos, uma vez que a pupila se conservasse integra, e se tratasse, apenas, de destruição ou defeito do nervo optico. E, com essa informação, a de que o eminente oculista passaria em breve pelo Rio de Janeiro, afim de realizar uma operação desse genero em um opulento estancieiro argentino, que se achava cégo ha seis annos e não tergiversára em trocar a metade da sua fortuna pela antiga luz dos seus olhos.

A cegueira de Paulo Fernando, com as suas causas e symptomas, enquadrava-se rigorosamente no processo do professor allemão: dera-se pelo seccionamento do nervo optico. E era pelo restabelecimento deste, por meio de ligaduras artificiaes com uma composição metalica de seu invento, que o sabio de Berlim realisava o seu milagre cirurgico. Esforços foram empregados, assim, para que Platen desembarcasse no Rio de Janeiro por occasião da sua viagem a Buenos Aires.

Tres mezes depois, effectuava-se, de facto, esse desembarque. Para não perder tempo, achava-se Paulo Fernando, desde a vespera, no Grande Hospital de Clinicas. E encontrava-se, já, na sala de operações, quando o famoso cirurgião entrou, rodeado de collegas brasileiros, e de dois auxiliares allemães, que o acompanhavam na viagem, e apertou-lhe vivamente a mão.

Paulo Fernando não apresentava, na physionomia, o menor signal de emoção. O rosto escanhoado, o cabello grisalho e ondulado posto para traz, e os olhos abertos, olhando sem ver: olhos castanhos, ligeiramente saidos, pelo habito de vir beber a sabedoria aqui fóra, e com laivos escuros de sangue, como reminiscencia das noites de vigilia. Vestia pyjama de tricoline branca, de golla caida. As mãos de dedos magros e curtos seguravam as duas bordas da cadeira, como se estivesse á beira de um abysmo, e temesse tombar na voragem.

Olhos abertos, piscando, Paulo Fernando ouvia, em torno, ordens em allemão, tinir de ferros dentro de uma lata, jorro dagua, e passos pesados ou ligeiros, de desconhecidos. Esses rumores todos eram, no seu espirito, causa de novas reflexões. Só agora, depois de cégo, verificára a sensibilidade da audição, e as suas relações com a alma, através do cerebro. Os passos de um estranho são inteiramente diversos daquelles de uma pessoa a quem se conhece. Cada creatura humana pisa de um modo. Seria Capaz de identificar agora, pelo passo, todos os seus amigos, como se tivesse vista e lhe puzessem deante dos olhos o retrato de cada um delles. E imaginava como seria curioso organizar para os cegos um album auditivo, como os de dactyloscopia, quando um dos medicos lhe tocou no hombro, dizendo-lhe, amavelmente:

— Está tudo prompto... Vamos para a mesa... Dentro de oito dias estará bom...

O escriptor sorriu, sceptico. Lido nos philosophos, esperava, indifferente, a cura ou a continuação na tréva, não descobrindo nenhuma originalidade no seu castigo e nenhum merito na sua resignação. Compreendia a inocuidade da esperança e a inutilidade da queixa. Levantou-se, assim, tacteando, e, pela mão do medico, subiu na mesa de ferro branco, deitou-se ao longo, deixou que lhe puzessem a mascara para o chloroformio, sentiu que ia ficando leve, áereo, imponderavel. E nada mais soube, nem viu.

(*Continúa*).

A Equitativa
Seguros de Vida
Avenida Rio Branco, 125

VIDA MUNDANA

ANNIVERSARIOS

Fazem annos hoje:

As senhoras Alberico de Moraes e Sarah Pinheiro; as senhorinhas Olympia Medeiros e Idalina Abrunhosa; os drs. Guilherme de Almeida e José Pires da Cunha; o sr. Alfredo Costa Guimarães; o marechal Alberto Cardoso de Aguiar; o coronel Zeferino Martins Soares.

Fizeram annos hontem:

Senhorinhas: Aida, filha do general Deschamps Cavalcanti; Branca, filha do sr. Cesar Rabello. Senhoras: d. Elza Cordeiro, esposa do sr. Pedro Cordeiro; d. Elisa De Agostini Costa, professora de canto do Instituto Nacional de Musica. Senhores: maestro dr. Francisco da Assis Pacheco; dr. Arthur de Albuquerque, dr. Marcos de Figueiredo, dr. Humberto Moses, coronel Nunes Pinho, tenente Analdo Pederneiras, Eduardo Carneiro Leão, Octavio Carneiro de Albuquerque, Humberto Mario de Castro Sardinha, José Nogueira Freitas, dr. Romeiro Magalhães, dr. Paulo Lyra, dr. Mario Tavares da Cunha, capitão de fragata dr. Alfredo Braga Mello, major Nicoláo Alcci Plutarcho Martins Ferreira, Carlos Decio Guimarães, Augusto Povoas, José da Silva Cabral. Meninas: Zuleika, filha do tenente Gaspar da Silva Guimarães. Meninos: Oswaldo, filho do tenente Julio Marcondes do Amaral; Octacilio, filho do coronel Olegario Moraes; Hermani, filho do sr. Agenor Vianna de Barros, nosso collega de imprensa.

—— O anniversario natalicio do sr. Cesar Nogueira da Silva Costa, conceituado e estimado despachante, foi um motivo para que os seus numerosos amigos testemunhassem o grande apreço em que o têm.

—— Decorre, hoje, o anniversario natalicio do dr. P. Campos Porto, assistente-chefe do Jardim Botanico.

—— Passa, hoje, o anniversario natalicio da exma. sra. Carlinda de Vasconcellos, esposa do dr. J. R. Moreira.

A anniversariante, muito bem quista na nossa sociedade, receberá por tão feliz acontecimento, muitas felicitações.

NOIVADOS

Contratou casamento com a distincta srta. Alair Villaça, filha do sr. Raul da Motta Villaça e de d. Edelvira da Motta Villaça, o sr. José Vieira Simões, de nosso alto commercio.

Por esse feliz acontecimento a familia dos noivos tem recebido innumeras felicitações.

CASAMENTOS

Realiza-se, hoje, o enlace matrimonial da prendada sta. Maria Apparecida de Oliveira Kuhl, filha do casal Cintino Kuhl, já fallecido, com o sr. Nelson Francisco Leite, estimado funccionario do Ministerio do Trabalho e academico de medicina, filho do sr. Gustavo Francisco Leite e d. Etelvina Barbosa Leite.

O acto civil se realizará, ás 12 horas, na 5.ª Pretoria, e o religioso na egreja de N. S. de Lourdes, no Boulevard 28 de Setembro, em Villa Isabel, ás 17,30 horas.

Findas essas cerimonias, haverá na residencia dos paes dos noivos, á rua Thomaz lauto banquete, seguido de dansas.

NASCIMENTOS

Acha-se em festa o lar do dr. Dilermando Cox, fiscal do imposto de consumo e sua esposa d. Abigail Camara Costa, com o nascimento de um menino que, na pia baptismal, recebeu o nome de Carlos Eduardo. O recemnascido é neto do dr. João Lindolpho Camara.

VIAJANTES

Acha-se nesta capital no gozo de ferias, o desembargador Francisco Xavier dos Reis Lisboa Filho, presidente do Tribunal Eleitoral do Estado do Maranhão.

Dr. Hyppolito Ramos de Freitas. — Em transito para S. Paulo, proveniente de Recife, onde ha longo tempo exercia funcções de relevancia, na Delegacia Fiscal, esteve em visita á nossa redacção o dr. Hyppolito Ramos de Freitas, que vae removido para identicas funcções na Delegacia Fiscal de S. Paulo, de onde fôra retirado por motivos politicos quando do governo Washington Luis.

COMMEMORAÇÕES

A familia Medeiros e uma commissão de amigos composta dos senhores dr. João Passos, dr. Muciano de Souza, dr. Manoel Castro, dr. Francisco Bittencourt Sampaio, dr. Eustachio Bittencourt Sampaio, pharmaceutico Campos Heitor, Carlos Monteiro de Barros e Renato Lopes, realizarão hoje, ás 20 horas e meia, no salão da União Espirita Suburbana, á travessa Hermengarda, 13, Meyer, uma commemoração espiritual de saudade á memoria de seu chefe e amigo Diogenes de Medeiros, no dia em que transcorre o 3º anniversario de seu passamento.

Usará o da palavra, os senhores Francisco Bittencourt Sampaio e Eustachio Bittencourt Sampaio.

FESTAS

O Club de Regatas do Flamengo já escolheu a data de 8 de fevereiro para, na noite desse dia, realizar o seu tradicional baile de Carnaval, festa que sempre constituiu, pelo seu brilho de todos os tempos, uma das notas de destaque social do Carnaval carioca.

— —

No proximo domingo, 14, das 17 ás 22 horas, será realizado no salão do America F. C., uma tarde dansante, em beneficio da construcção da séde do Instituto de Magnetismo e Espiritismo, situado á rua D. Romana 194-A, Engenho Novo.

—— HIGH-LIFE — Aproximando-se a grande Folia, uma festa que empolga a nossa população, a direcção do High-Life, já iniciou a ornamentação e installação dos confortaveis e luxuosos salões do elegante palacete da rua Santo Amaro.

A exemplo dos annos anteriores, nos proximos folguedos consagrados a Momo, a nossa bohemia encontrará ali todos os attractivos e seducções sem par, desfrutando horas de intensa alegria, boa musica e franco enthusiasmo.

Todas dependencias e parte externa do confortavel edificio já estão recebendo artistica decoração, confiada a um dos nossos melhores artistas.

LUTO

FALLECIMENTOS

Falleceu, hontem, após prolongados padecimentos, a exma. sra. d. Rita Mattoso Duque Estrada de Castro Silva. A extinta, que falleceu aos 91 annos de idade, deixa os seguintes filhos: sras. Antonio Duarte Pinto, viuva dr. Mattoso Camara, Joanna M. Castro Silva, funccionaria do Imposto sobre a renda, sr. José M. Castro Silva, thesoureiro da Inspectoria de Aguas e Esgotos; dezoito netos, entre os quaes os drs. Augusto Duarte Pinto, José Augusto de Castro Silva e Joaquim Mattoso Camara Junior, e 10 bisnetos.

Seu enterramento será effectuado, ás 17 horas, saindo o feretro da rua General Roca, 81, para o cemiterio de São Francisco Xavier.

CARTA DE UMA ESPOSA

Meu marido. — *Depois de muito reflectir sobre a tua gentil pergunta de hoje, resolvi confiar-te o meu maior desejo.*

Meu amigo, estamos casados ha quatro annos e nesta época sempre deixas a meu criterio a escolha do presente de anniversario.

Pensei muito e reconheci o meu egoismo na escolha dos presentes anteriores. Pergunto a mim mesma o que é feito dos perfumes e outros presentes, tão caros como futeis, e que te custaram tanto sacrificio.

Agora, porém, a experiencia da vida, os nossos filhinhos, fazem-me pensar de modo differente. Desprezo tudo que é futil, para pedir-te algo mais importante.

Por mais absurda que te pareça a minha pretensão, o que desejo, e muito, é uma casa linda, muito nossa e que abrigue toda a nossa felicidade. Uma casa egual á que a nossa imaginação construiu no feliz periodo de nosso noivado.

Conheço as nossas possibilidades. Sei que as nossas economias nunca chegarão para tanto. Entretanto, o que te peço é bem possivel e até muito facil.

Um sacrificio egual aos dos annos anteriores será o sufficiente para te inscreveres na FINANCIADORA ECONOMICA S. A., que nos proporcionará, sem capital e sem juro algum, a nossa tão sonhada casinha. Esse sacrificio será apenas no inicio, pois depois, apenas com um aluguel inferior ao que estamos pagando, devolvemos o emprestimo adquirido.

Estou bem informada. Sei que a FINANCIADORA ECONOMICA S. A. offerece as maiores garantias. Tu mesmo, sem intermediarios, farás os depositos na CAIXA ECONOMICA.

Portanto, vae hoje mesmo á FINANCIADORA ECONOMICA S. A. na rua Buenos Aires, 79-A, e faze a tua inscripção. Com esse gesto simples, em breve estaremos cuidando do embellezamento da nossa casinha, onde seremos tão felizes...

Muitos beijos da tua
MULHERZINHA.

P. S. — Se v. ex. quizer seguir o bello exemplo dessa esposa, recorte esta carta e envie-a á FINANCIADORA ECONOMICA S. A. Rua Buenos Aires, 79-A, e receberá sem compromisso algum, todos informes necessarios para a acquisição do seu lar.

CARNAVAL

A FESTA DO POVO QUE EMPOLGA A CIDADE

DEMOCRATICOS

A "Unica Frente Carnavalesca" ao lado dos pujantes grupos do "Castello", tomará parte activa nos brilhantes festejos commemorativos do anniversario da "Aguia Altaneira"

Os "frentistas" carnavalescos, cuja invulgar alegria é por todos admirada, estão perfeitamente ambientados no "Castello". Eil-os ao lado dos velhos "carapicús", empenhados em festejar com toda a vibração o 67º anniversario da Aguia Altaneira. Ben-Turpin e Pópó, os fidalgos orientadores da "Frente", realizarão na noite de 20 um imponente baile a fantasia em regosijo á passagem da data maior da veterana sociedade que, por signal, coincide com a da fundação da cidade. Dupla será, portanto, a alegria dos "frentistas" hoje bons "carapicús", e, mais uma vez elles demonstrarão o seu grande amôr á nossa linda Capital, que jámais regateou freneticos applausos aos valorosos Democraticos.

Carnavalescos elegantes e originaes, os amigos de Ben-Turpin e Pópó levarão, por certo, ao "Castello" a legião dos seus admiradores que o serão tambem da veterana sociedade. Nas constantes reuniões do "Convento" o motivo predilecto dos "frentistas" é a efficaz collaboração que pretendem prestar aos pujantes grupos de alvi-negro para que a passagem do 67º anniversario do prestigioso club seja commemorado com o maior explendor.

A organização dos festejos que vêm preoccupando á todos os "carapicús" está projectada para os dias 19, 20 e 21 do corrente.

A julgar pela animação reinante, o "Castello" viverá dias de intensa alegria.

A BATALHA DOS CHRONISTAS CARNAVALESCOS NA AVENIDA

Sua extraordinaria concurrencia

Foi um legitimo successo a grandiosa batalha realizada na noite de Reis em nossa principal arteria, patrocinada pelo C. C. C.

Uma grande multidão encheu literalmente a Avenida Rio Branco, que se achava feericamente illuminada e presa de grande alegria e vibração.

A FESTA A' FANTASIA A' BORDO DO "MOCANGUÊ"

Homenageando o deputado Waldemar Motta o nosso confrade Romeu Arêde do "Jornal do Brasil," fez realizar, domingo ultimo, um grandioso passeio maritimo á fantasia pela Bahia de Guanabara.

Um aspecto da grande festa promovida pela Unica Frente Carnavalesca, no amplo salão do Club dos Democraticos

Essa interessante festa se effectuou á bordo do navio "Mocanguê", que largou ás 9 horas do cáes do Lloyd Brasileiro levando um grande numero de participantes.

Tres conjuntos trouxeram o navio em franca animação carnavalesca durante todo o transcurso do passeio que terminou ás 18 horas.

GRUPO DOS PERU'S

Causou formidavel successo nos suburbios da Leopoldina, a pyramidal batalha de confetti, realizada no dia 2 do corrente, a qual conforme fora annunciado, travou-se em carro especial da Leopoldina Railway, cuja composição partiu da Estação da Penha ás 6,20 da manhã.

O carro especial achava-se ricamente ornamentado, obedecendo a orientação do conhecidissimo folião "Duque", o qual foi bem auxiliado pelos demais componentes do "Grupo dos Peru's", taes como "Tiãosinho", "André", "Casanova", "Perusinho" e "Codo-nem".

O afamado "Grupo dos Peru's" cumpriu á risca o programma annunciado, havendo no transcorrer dos festejos, farta distribuição ás senhoritas presentes de mimosos cravos e hortensias, assim como tambem foi distribuida grande quantidade de serpentinas e confettis, a qual era feita pelo incansavel "DUQUE", que, com a sua amabilidade habitual, muito contribuiu para que houvesse completa satisfação entre todos.

Uma "jazz-band" composta de 8 figuras completou o programma, executando os nossos melhores sambas e marchas em evidencia.

A "Ala das caprichosas, que tem á sua frente as distintissimas senhoritas da elite leopoldinense, taes como, "Oscarina" "Palmyrinha", Olguinha", "Dagmar" e "Guiomarsinha", muito contribuiu para a graça e belleza da pyramidal batalha.

Durante os festejos, "Tiãosinho", "Casa Nova", "André" "Codo-nem", "Perusinho" e os demais filiados ao tradicional "Grupo dos Peru's", alliados a invejavel "Ala das caprichosas", prestaram ao "Duque" significativa homenagem e, bem assim a todos os chronistas carnavalescos, levantando "hurrahs e vivas" a Picareta" "K. Nôa", "K. Rapeta", "Barulhão", "Palamenta", "Negrita" e todos os outros.

Com esta animada "fuzarca" ficou patenteado que em materia de folia e carnaval, o "Grupo dos Peru's" não teme, nem temerá competidores, porquanto outras festas estão reservadas para os foliões da Leopoldina, segundo nos garantiu o "Duque", conhecedissimo folião desta nossa metropole.

RIO-PETROPOLIS A. C.

Inaugurou-se a sua nova séde social

Devido ao grande augmento de seu quadro social, a antiga séde do alvi-negro, tornava-se dia a dia insuficiente para abrigar os seus admiradores. Diante desse facto, os seus directores, tendo á frente o sr. João Baptista, Alexandre Mattos, Antonio Mattos e Manoel Mattos, resolveram transladarem o club para um predio maior, que pudesse estar ao nivel do progresso que este gremio vem conseguindo.

Assim, sabbado ultimo, sob a maior satisfação de seus admiradores, o Rio-Petropolis A. C., confortavelmente installado no novo predio da rua Visconde de Nictheroy, abriu os seus salões onde realizou-se pomposamente o baile inaugural.

A esta solennidade, compareceram diversas agremiações sportivas e o bloco "Estação Primeira", que fez-se representar com todo o seu conjunto carnavalesco.

A festa que transcorreu bem animada, apesar de alguns senões, motivados pela pressa de seus directores em não adiarem a inauguração, foi deslumbrante, pois, os seus salões de dansa e as demais dependencias, estavam bem illuminadas e linda ornamentação de flôres naturaes.

Duas "jazz-bands" impulsionaram as dansas até ás primeiras horas de domingo.

O sr. João da Silva Baptista, presidente do Rio Petropolis A. Club

125$000
costumes de casimira
FEITOS POR MEDIDA NO RIGOR DA MODA
200 Alfaiataria Barra do Rio 200
RUA SETE DE SETEMBRO

RADIO

IRRADIAÇÕES DE HOJE

RADIO SOCIEDADE MAYRINK VEIGA

Das 6,30 ás 8,45 — Tres aulas de gymnastica com musica. As duas primeiras aulas são dirigidas pelo professor Oswaldo Diniz Magalhães. A terceira é dirigida pelo professor Silas Raeder.

Das 11 ás 13 horas — Programmas das donas de casa.

Das 15 ás 16 horas — Discos escolhidos.

Das 18 ás 18,45 — Discos variados.

Das 18,45 ás 19 horas — Quarto de hora educativo da Confederação Brasileira de Radiodifusão.

Das 19 ás 20 horas — Discos seleccionados.

Das 20 ás 20,30 horas — Musicas carnavalescas pelo "Bando da Lua" — Canções por Sylvia Mello — Orchestra regional com chôros.

Das 20,30 ás 21 horas — Carmen Miranda em musicas carnavalescas — Canções por Gastão Formenti — Orchestra Typica Muraro.

A's 21 horas — Chronica da cidade.

Das 21 ás 21,15 — Orchestra de dansas de Napoleão Tavares.

Das 21,15 ás 21,30 — Mario Reis em musicas carnavalescas — Orchestra de salão em valsas antigas.

Das 21,30 ás 21,45 — Bando da Lua, em musicas carnavalescas — Sylvia Mello com canções.

Das 21,45 ás 22 horas — Gastão Formenti com canções — Orchestra regional em chôros.

A's 22 horas — Um pouco de bom humor.

Das 22 ás 22,15 — Mario Reis, com musicas carnavalescas.

Das 22,15 ás 22,30 — Carmen Miranda, em musicas carnavalescas — Orchestra Typica Muraro.

Das 22,30 ás 23 horas — Desfile dos astros da PRA 9.

A's 23 horas — Commentarios do observador da PRA 9, dentre da Assembléa Nacional Constituinte — Actuará como speaker Cesar Ladeira.

RADIO EDUCADORA DO BRASIL

Das 14 ás 15 horas — Discos — "Jornal das Escolas", pelo professor Gomes Filho.

Das 18 ás 19 horas — Discos — Previsões do tempo.

Das 19 ás 19 1|2 horas — Discos.

A's 19 1|2 horas — Palestra pelo dr. Laudelino Gomes — A seguir, discos.

Das 20 horas em deante — Transmissão do Studio, do "Programma Excelsior" de Francisco Perdigão, tomando parte Alda Verona, Talita Quintiliano, Sylvio Pinto, Albenzio Perrone, Carlos de Campos, J. Reis, Maximino Serzedello, Conjunto Brasileiro e Julio de Oliveira.

RADIO-RIO

A's 8 1|2 horas — Hora certa — Jornal da Manhã — Noticias e commentarios — Ephemerides brasileiras do barão do Rio Branco.

A's 12 horas — Hora certa — Jornal do meio-dia — Supplemento musical.

A's 17 horas — Hora certa — Jornal da tarde — Quarto de hora infantil, por Tia Beatriz — Supplemento musical.

A's 18 horas — Previsão do tempo — Discos variados.

A's 18,45 e ás 19 horas — Quarto de hora da Commissão Radio Educativa da C. B. R.

A's 19 horas — Programma de canções no Studio com o concurso da srta. Elsa Cabral, sr. Murillo Caldas, João Martins e sua orchestra.

A's 20 horas — Programma André Gil.

A's 21 horas — Quarto de hora do professor João Ribeiro.

A's 21.15 horas — Transmissão do Studio do XVI Concerto Symphonico da temporada de concertos da Radio Sociedade.

DISTRIBUIDORES
CASA DAVID

UNIÃO DO ESTACIO DE SA'

A festa de hoje em homenagem á rainha do "Quem Fala"

Os cabos eleitoraes da graciosa senhorinha Maria Luiza Costa, que em disputado concurso conquistou o titulo de rainha do rancho "Quem fala de nós tem paixão", cuja candidatura foi apresentada pelo "União do Estacio de Sá", promovem para esta noite, um grandioso baile em homenagem á novel majestade.

Euripede Cappelani, o mais enthusiasta da cabala em prol da senhorinha Maria Luiza, promette que a noitada de hoje, será um acontecimento que perdurará por muito tempo na mente dos seus participantes.

Uma "jazz-band", animará as dansas, que terão inicio ás 21 horas.

DUAS POR DIA

O V. Neno dizia ao Raboje:

— O K. Rapeta deixou de frequentar o "consulado" e agora comparece assiduamente ao "atelier".

— E' porque este anno "A Severa" é quem manda...

* * *

— Então "seu" Carregal, o Vieirinha deixou o Casino de Realengo?

— E' verdade, "seu" Picareta. E a sua saida vae augmentar o prazer das morenas...

— De onde?!

— De Bangú...

RADIO OFFICINA
AVILA
concertos de radios; automovel proprio para attender dia e noite — Tel. 2-9183
RUA REZENDE, 70

Secção Economica do
DIARIO CARIOCA
DIRECÇÃO. F. J. TEIXEIRA LEITE

Diario Economico

NOTA DO DIA:
A SITUAÇÃO DO LLOYD

A saída do commandante Firmino dos Santos da direcção do Lloyd Brasileiro constitue, sem duvida, uma falha para a grande empresa de navegação. A actuação desenvolvida pelo ex-director, no sentido de reorganizar o Lloyd e dar-lhe o aspecto de uma empresa industrial, foi notaveis e a ella se devem, sem duvida, os saldos que se vêm verificando na sua exploração. E' profundamente lamentavel, pois, que circumstancias diversas tivessem levado o commandante Firmino dos Santos a abandonar a direcção do Lloyd.

Na exposição que o ministro José Americo dirigiu ao chefe do Governo Provisorio, foram indicados, com muita clareza e sinceridade, não só os males que assoberbam o Lloyd Brasileiro, como tambem as soluções que é urgente adoptar. Entre ellas sobreleva a renovação da frota, de forma a fazer desapparecer a verba de concertos de navios, que absorve 12 ou 14 % da renda total da empresa. Dos 66 navios que o Lloyd possue, 57 já ultrapassaram do limite normal de vida, que é de vinte annos para os navios construidos antes da guerra, sendo que quatro — "João Alfredo, "Joaquim Tavora", "Santos" e o "Manaos", têm mais de quarenta annos.

Compreende-se perfeitamente que, dada á velhice dos barcos do Lloyd, avulte de maneira impressionante, a somma desviada annualmente, para seu concerto.

A renovação da frota permittirá que se torne mais alta a percentagem do Lloyd, no movimento do nosso commercio externo. Na exportação do café, por exemplo, a parte que toca ao Lloyd é muito exigua. Em 1931 e 1932, nos portos de Santos, Rio e Victoria, a situação foi a seguinte:

	1931	1932
Santos:		
Lloyd	2.188$061	1.115$919
Total	10.872$296	6.159$643
Percentagem	20 %	18 %
Rio:		
Lloyd	1.001.008	639.563
Total	4.650.110	3:812.403
Percentagem	22 %	17 %
Victoria:		
Lloyd	730.468	568.347
Total	1.570.443	1.320.407
Percentagem	47 %	43 %

Não seria justa a preferencia dada pelos exportadores de café aos navios estrangeiros, determinando a evasão, sob forma de pagamentos de fretes, de sommas vultosas, se os navios do Lloyd tivessem possibilidade de realizar com egual rapidez o transporte.

Estamos certos de que o chefe do Governo Provisorio, a cuja decisão está affecto, o problema, não demorará em transformar em realidade o plano proposto pelo sr. José Americo, entrando dest'arte, o Lloyd num novo periodo de vida, transformado em elemento efficiente do progresso nacional.

Segundo colhemos em circulos bem informados, parece assentada a escolha do capitão Napoleão de Alencastro Guimarães para dirigir o Lloyd, na sua nova phase. Registramos com muito prazer essa informação porque, na realidade, a escolha seria muito feliz. O capitão Alencastro Guimarães, cuja actividade e energia têm sido demonstradas no desempenho dos varios cargos administrativos que lhe foram confiados pelo Governo Provisorio, é uma intelligencia moça, capaz de continuar com exito a orientação que o commandante Firmino dos Santos imprimou aos negocios do Lloyd Brasileiro.

E' preciso que o Lyold deixe de ser o espantalho sempre apontado como prova da incapacidade da administração official e possa cumprir sua verdadeira funcção de vehiculador da producção nacional através dos mares do mundo inteiro.

* * *

A EXPOSIÇÃO COLONIAL PORTUGUEZA

A proposito da idéa alvitrada pela Camara de Commercio de Portugal de uma quinzena do café na proxima exposição das culturas de suas colonias, já o "Diario Economico frisou a opportunidade que se offerece aos exportadores da nossa rubiacea de incentivarem a propaganda do nosso producto naquelle paiz e reivindicar a execução do accordo firmado entre o seu governo e o nosso para garantir vantagens ao vinho e ao café.

As folhas de hoje noticiam a suggestão apresentada á Camara pelos jornaes de Lisboa de se convidar para uma visita á Exposição o interventor do Districto Federal.

Vêm os factos corroborar a justeza dos conceitos que emittimos.

Com effeito, a organização do mercado externo é juntamente com a perfeição do producto o principal sustentaculo de um artigo jogado na concurrencia universal.

O caso do café aggrava-se pela superproducção que o afoga.

Acresce que se formou, ha pouco tempo, um convenio, a que já alludimos, cujas disposições nos parecem estar favorecendo somente os interesses portuguezes.

O governo de Portugal, acaba de decretar medidas do mais franco, aberto proteccionismo ao pessimo café das suas colonias.

Diminuição de taxas, desoneração de impostos, obrigação de bebel-o para todos os estabelecimentos officiaes...

Isto porque o povo prefere o café brasileiro.

Será possivel que o Brasil aproveite essa quinzena do café que se lhe offerece para pôr as coisas no seu lugar.

Não foi na Feira de Amostras, aqui realizada, que os vincultores portuguezes fizeram a defesa do seu producto?

Agora mesmo os hervateiros de Missiones estão requerendo e protestando junto ao governo argentino contra medidas dos accordos assignados no Itamaraty pelo presidente Justo que reputam prejudiciaes á sua fazenda.

Estão com as suas razões, as razões do "pro domo suo".

O direito só não assiste ao que dorme, segundo o refrão antigo dos romanos.

Um povo deve ser vigilante na guarda das suas cousas.

De resto qualquer aproximação entre os mercado portuguez e o brasileiro, desde que haja uma honesta reciprocidade, só pode servir aos interesses de ambas as partes.

* * *

DEPARTAMENTO NACIONAL DO CAFE'

Continuando a ter curso, em alguns jornaes, a noticia de que o D. N. C. entrara em negociações para a venda de café aos mercados estrangeiros, a sua directoria declara, mais uma vez, que não cogitou nem cogita de qualquer operação de permuta, venda ou consignação de café. — Armando Vidal, presidente.

Rio de Janeiro, 8 de Janeiro de 1934.

* * *

A CULTURA DE FORRAGENS

Affirma-se que a cultura da alfafa é recente, no Brasil. Parece, porem, que os campos de Chavantes, Ourinhos, Santa Cruz do Rio Pardo e municipios adjacentes, isto no E. de S. Paulo, vêm sendo recobertos, periodicamente, de plantações de "Mendago Sativa" ha mais de uma vintena de annos.

Os tres ultimos Estados do Sul do Paiz, como tambem Matto Grosso, egualmente, cultivam a alfafa desde a ultima decada do seculo que expirou. Infancia, pois, attribuida á cultura da alfafa no Brasil, certamente que foi uma condição para attenuar-lhe a marcha lenta do desenvolvimento, em alguns periodos, e até quasi regresso ao seu cyclo embrionario, tambem em determinadas phases da sua vida.

Dispensamo-nos, por innocuo, de fazer qualquer commentario em torno das vantagens que essa cultura offerece como remuneração do trabalho, porque é largamente conhecida a maneira como se procede á colheita annual dos seus rezultados, ou seja a proporção de 8 cortes em doze mezes e com o rendimento, por vez e por hectare, de 45 a 60 kilos. Tambem não entramos, por outro lado, em minucias afim de proclamar as suas altas qualidades de alimento para os nossos rebanhos, visto que temos, no presente, o objectivo de confrontar a evolução alcançada na cultura da alfafa no ultimo quadriennio, e em seguida registar o volume de importação em egual interregno, para concluirmos, então, pela advertencia que se impõe aos poderes publicos, no sentido de incremental-a até estancar essa arteria em continua drenagem de ouro para o exterior. E dizemos os poderes publicos, por que são elles, realmente, os maiores compradores de forragens para as necessidades das cavalhadas ao serviço do Exercito.

Em Matto Grosso, a colheita foi, no biennio 27|28 e 28|29, de 320.000 e 200.000 kilos. Em 1929 e 1930 não houve, porem, um só grammo dessa submettida ao processo de fenação, tudo fazendo suppor que a especie se extinguira em toda a area até então plantada.

São Paulo teve, na mesma data, de . . . 21.120.000 a 22.120.000, logrando, portanto, um augmento deveras insignificante, se considerarmos que a producção bandeirante, em geral, apresenta saldos muito apreciaveis em cada final dum exercicio. A transição para o anno seguinte é, todavia, mais desconcertante, porque accusa um decrescimo sensivel, com a reducção de 5.000.000 de kilos. Produziu, portanto, 17.000.000 de kilos. Paraná e Sta. Catharina mantiveram, contudo, um justo equilibrio, na casa de dois a dois e meio milhões de kilos o primeiro, e de 10 a 10.758.000 a segunda. Já o Rio Grande do Sul, principal productor, desceu de 215.124.000 kilos de 27|28 a 162.800.000 em 29|30.

A tendencia é, como se vê, para o annIquilamento total dessa fonte de riqueza.

Nos valores de importação, a alfafa custou-nos 1.053:511$000, em 1929. Se avaliarmos que essa quantia foi dispendida justamente quando o Rio Grande do Sul declinava na sua producção, agora que ella deve ter caido a 50 % menos, sem duvida alguma que a importação confirmará um augmento proporcional.

Ahi temos, pois, focalizado um assumpto de grande alcance economico par as actividades do paiz, mas que vem sendo relegado a um abandono desanimador.

* * *

PROTELAR

Subordinado ao titulo acima publicamos, na nossa edição de 6 do corrente um artigo tratando da criação do Banco Rural, tendo recebido a respeito, do Ministerio da Agricultura, a inserção das seguintes considerações:

Rio de Janeiro, 8—1—34. Sr. redactor do "Diario Carioca".

Em relação ao artigo nesse jornal publicado a 6 do corrente, sob o titulo "Protelar" esta Directoria pede venia para ponderar ser o mesmo inteiramente infundado e injusto.

Effectivamente, com respeito á criação do Banco Rural, o Ministerio — convidado numa quinta-feira, a tomar conhecimento do mesmo — enviou, no sabbado immediato, o seu ponto de vista, contrario á organização proposta, por isso que ella visava, em ultima analyse e essencialmente, o credito hypothecario, deixando em plano secundario o credito real immobiliario e o credito pessoal, pouco favorecendo aos consorcios e cooperativas de productores, no que diz respeito aos redescontos dos seus titulos de credito.

Tres ou quatro dias depois, o Conselho Technico da Producção approvou, após criteriosa discussão, o ponto de vista da Directoria de Organização e Defesa da Producção, já remettido ao Ministerio da Fazenda e ao Presidente do Banco do Brasil, approvando igualmente o substitutivo que aquella Directoria propoz ao ante-projecto organizado pela Commissão do Banco do Brasil, e pretende, agora, estudar a incorporação a este substitutivo, de uma formula que resolva satisfatoriamente a execução do chamado "decreto de reajustamento economico."

Verifica-se, nestas condições, que o Ministerio da Agricultura, de forma alguma, criou — por sua anacção, qualquer embaraço á organização do referido Banco Rural, havendo, dentro do praso estrictamente indispensavel, apresentado suas suggestões sobre o assumpto que, se até agora não foi resolvido, evidentemente não lhe cabe a culpa.

Quanto ao caso da exportação de abacaxi julga esta Directoria não ser menos infundada a critica feita por essa illustrada redacção uma vez que — combatido seu ponto de vista pelo "Diario Carioca" — o sr. ministro da Agricultura reuniu immediatamente o seu Conselho Technico da Producção e submetteu o assumpto a exame, tendo ficado plenamente demonstrado que as medidas propostas pela Directoria de Fruticultura eram absolutamente defensaveis, sob o ponto de vista sanitario e commercial.

Tratando-se, entretanto, de uma questão de ordem pratica, o sr. ministro não se satisfez com aquella resolução do C. T. P. e enviou, incontinenti, um technico de Defesa Sanitaria e outro de Fruticultura á Republica Argentina, afim de examinarem "in loco" as possibilidades de resolver-se o caso, sem prejuizo para os produtores nacionaes, nem para os consumidores argentinos.

As conclusões a que chegaram os technicos áquelle paiz enviados, embora não inteiramente concordantes entre si, não justificaram uma mudança immediata do Regulamento adoptado e, por essa razão, o sr. ministro entendeu conserval-o em vigor.

Os resultados praticos obtidos posteriormente — longe de coincidirem com o que affirma esse conceituado jornal — constituem uma prova evidente de que assiste á Directoria Geral de Agricultura plena razão em pleitear a manutenção do actual Regulamento.

Com effeito: nos ultimos cinco annos, foi a seguinte a exportação de abacaxis, pelos portos do Brasil:

Anno	Kilos
1929..	1.676.406
1930	2.837.070
1931	2.045.817
1932..	1.722.923
1933..	1.532.520

E' necessario, porém, assignalar que, no quatriennio 1929—1932, os abacaxis eram exportados com filhotes e que estes — segundo calculo feito — augmentam de 27 % o peso dos fructos. Fazendo-se esse desconto, teremos:

Anno	Kilos
1929..	1.223.816
1930..	2.071.062
1931..	1.257.734
1932..	1.257.734
1933..	1.532.520

o que dá, para media daquelle quatriennio, 1.511.522 kilos, média ultrapassada em 1933

Existe neste Ministerio um "dossier" completo sobre o assumpto, o qual collocamos, com prazer, á disposição do redactor do "Diario Carioca", que o poderá examinar.

Em Prol da Zona Rural
Uma Promessa do Ministro da Viação

Estou informado de que o deputado bahiano dr. Manoel Moraes, em palestra com o dr. José Americo, na qual lhe lembrava algumas urgentes necessidades do valle do S. Francisco, obteve do ministro a promessa, categorica de levar a cabo a estrada de rodagem que liga Barreiras, no alto rio Grande, a Sitio do Matto, á margem esquerda do S. Francisco.

E' esta uma velha e legitima aspiração daquella zona.

Já de uma feita o deputado Francisco Rocha, que tem sido nestes dois decennios da sua vida publica, o mais ardente paladino do interior bahiano reivindicou em carta aberta ao titular da Viação, quando da sua convalescença em S. Salvador, o proseguimento dos trabalhos, a que agora se refere o deputado Novaes. Porque, na verdade, já um largo trecho da rodovia se acha conquistado aos sertões. Não ha mais que continuar um esforço que a Revolução veiu interromper.

Creio não se faz mistér demonstrar ainda uma vez as vantagens da estrada. Atravessando uma terra das mais bellas que se possa imaginar, facilitará a colonização nacional com a installação de numerosos nucleos. Essa é a região dos marimbús e geraes, verdadeiro paraizo de frescura e de fertilidade, que tão bem descreveu, num estudo apresentado á Sociedade dos Amigos de Alberto Torres, o competente e experiente engenheiro dr. Agenor Augusto de Miranda.

Mas a razão precipua é a necessidade que urge a Barreiras, o maior celeiro do hinterland bahiano, de escoar os seus productos e extravasar as suas actividades commerciaes.

O dr. Nelson Xavier, actual gerente da Empresa Viação do S. Francisco, já augmentou a frota que serve á viva e activa colmeia barreirense.

Nem assim consegue occorrer-lhe ás necessidades de transporte.

Sempre lamentei que um burgo de tamanha prosperidade e esperança ficasse mettido no fundo longinquo do Rio Grande, verdadeiro "cul-de-sac" economico, cujas echimoses productoras não se podem dissolver e hygienizar nos movimentos da circulação nacional. Ligando-a a Sta. Maria, em Goyaz, e a Sitio do Matto, no S. Francisco — dois antigos desideratos daquella honrada população, o sr. José Americo prestará mais um relevante serviço á economia brasileira, cuja sorte tão patrioticamente o preoccupa.

ANTONIO VIEIRA DE MELLO

VIDA ECONOMICA E FINANCEIRA

BAHIA

Tem merecdo geraes applausos a administração financeira do governo do interventor Juracy Magalhães, que terminou o exercicio de 1933 com perfeito equilibrio orçamentario, estando o Thesouro do Estado com todos os seus pagamentos em dia.

— O sr. capitão João Facó, secretario da Policia e Segurança Publica tem desenvolvido uma energica e efficaz campanha contra o porte de armas prohibidas, não só na capital como no interior. Graças ás medidas postas em execução pelo mesmo, muito tem diminuido os crimes, os attentados, e as perturbações da ordem no interior. Os sertanejos hoje só cuidam da lavouras e das suas criações, trabalhando em paz e com garantias.

* * *

ESTADOS UNIDOS

A nota da semana, no mundo dos negocios, foi a extraordinaria franqueza do presidente Roosevelt, ao justificar, perante o Congresso, as linhas geraes do seu plano orçamentario, revelando a perspectiva de que a divida publica, ao encerrar-se o anno fiscal vindouro, em 30 de junho de 1935, terá attingido a cifra record de trinta e dois bilhões de dollares.

Foi uma revelação corajosa, que estarreceu Wall Street, sem que se produzisse, todavia, manifestação adversa na Bolsa de titulos e valores.

O dollar manteve-se firme, emquanto os bonus e os preços dos artigos de consumo baixavam moderadamente.

Noticia-se que os bancos do systema de reserva federal asseguraram ao governo que cooperarão com este, entregando-lhe os lucros que forem obtidos todas as vezes em que a administração, desvalorizando o dollar, contribuir automaticamente para que suba a reserva ouro daquelles institutos, que é de 3 bilhões e 600 milhões de dollares.

— A semana decorreu firme e tranquilla para os negocios do café. As compras especulativas, verificadas a meio da semana induziram á alta. O boletim da companhia Nortz para o periodo hebdomadario ora encerrado accentúa que são animadoras as perspectivas, devido ao successo que obteve no Brasil a reducção da superproducção, assim como ás chuvas prolongadas que caracterizaram a mudança de estação nas regiões cafeeiras da Colombia e da America Central, as quaes "damnificaram a colheita dos typos finos, valendo como indicio de que a competição, provinda desses paizes, será desta feita menos aggressiva". Mas os preços continuam baixos, sobretudo se se leva em consideração o facto de estar depreciada a moeda americana.

* * *

PORTUGAL

Os jornaes suggerem á Camara Municipal de Lisboa a idéa de convidar o interventor federal, dr. Pedro Ernesto, a fazer em maio proximo uma visita official a Lisboa, para inaugurar a quinzena do café do Brasil na semana cultural brasileira.

* * *

INGLATERRA

O relatorio da Companhia Rio de Janeiro Flour Mills and Granaries, Moinho inglez, accusa um lucro liquido de 103.265 libras esterlinas no exercicio financeiro que terminou em 30 de Setembro ultimo. Os directores da empresa recommendam a distribuição de um dividendo final de 1 shilling e 3 pence por acção, isento de imposto. O saldo transferido ao exercicio de 1933—1934 eleva-se a 45.689 libras.

— O relatorio de Liebigs Extract Meat Company informa que a empresa realizou um lucro liquido de 223.479 esterlinos no exercicio financeiro que terminou em 31 de agosto de 1933 e recommenda um dividendo final, isento de impostos, de 5 shillings por acção. O saldo transferido ao novo exercicio eleva-se a 181.381 libras esterlinas. O documento declara que as restricções alfandegarias, as quotas de importação e a incerteza da situação economica mundial impedem o franco desenvolvimento do commercio internacional.

* * *

SUISSA

A estatistica relativa aos aos "sem trabalho" publicada pela Repartição Internacional do Trabalho para os ultimos mezes do anno findo revela uma melhora no conjunto da situação.

Comparando-se a situação presente com a do periodo correspondente de 1932, resalta logo uma diminuição no numero de desempregados registrada em toda a série de paizes, notadamente Allemanha, Belgica, Chile, Estados Unidos, Inglaterra, Hungria, Irlanda, Japão, Portugal e Rumania. Emquanto isto, a crise de trabalho se revela mais intensa durante o outomno de 1933 do que no outomno de 1932 na Bulgaria, Noruega, Nova Zelandia, Palestina, Polonia e Tcheco-Slovaquia.

A estatistica do seguro obrigatorio forneco os algarismos seguintes: Allemanha 3.174.107 desoccupados em Dezembro de 1933 contra 5.355.428 em Dezembro de 1932; Inglaterra e Irlanda do Norte, 2.308.779 contra 2.849.025; Belgica, 135.105 em setembro, contra 167.212; Hollanda, 152.002 em dezembro, contra . . 161.035; Suissa, 74.927 em outubro, contra 91.037; Tcheco-Slovaquia 213.763 em dezembro, contra 173.706.

As estatistcas des secções de collocação indicam: Chile, 58.510 desempregados em setembro contra 125.307; Estados Unidos . . 10.076.000 em outubro, contra 11.586.000; França, 286.882 em dezembro, contra 292.816; Italia, 1.006.215 contra 1.038.757; Japão, 418.177 em agosto, contra 510.901; Hollanda, 302.014 em dezembro, contra 304.875; Polonia, 202.065 contra 150.445.

Secção Economica do DIARIO CARIOCA
DIRECÇÃO. F. J. TEIXEIRA LEITE

Diario Economico

INFORMAÇÕES FINANCEIRAS E COMMERCIAES

O CAMBIO

O mercado do cambio na abertura de hontem não apresentou alteração quanto á libra, a qual, o Banco do Brasil manteve a mesma taxa, tanto a vista como a 90 d|v.

A vista ficou taxada a 4d. (lbs. 60$000) e 4 7|256 a 90 d|v. (59$592).

Esta foi a abertura, tanto para saques como para compras, não houve alteração na moeda ingleza.

Ainda para saques verificou-se alta do dollar em $079 o mesmo acontecimento para compras.

Quanto ás outras moedas alta não houve caindo Paris Milão e Madrid em $005 e Zurich Hamburgo em $020.

Buenos Aires caiu em $020 e Bruxellas em $130.

O peso uruguayo mantem-se inalteravel.

PARA SAQUES

	A 90 d|v
Londres	59$592
	A vista
Londres	60$000
Paris	$725
Zurich	3$395
Hamburgo	4$420
Milão	$975
Lisbôa	$550
Madrid	1$535
Bruxellas	2$405
Nova York	11$730
B. Aires	3$600
Montevidéo	7$000

PARA COMPRAS

	A 90 d|v
Libra	58$700
Dollar	11$370
Paris	$690
Lira	$920
Marco	1$140
	A vista
Libra	59$100
Dollar	11$420
Franco	$695
Lira	$930
Marco	4$320
	Pelo Cabo
Libra	59$300
Dollar	11$520

CAMARA SYNDICAL DOS CORRETORES

Curso Official do Cambio e Moedas Metallicas

Praças	90 d|v.
S|Londres	59$592,628
	4 7	256
Praças	A vista
S|Londres	60$658,651
	3 255	256
S|Paris	$725
S|Italia	$975
S|Allemanha	4$420
S|Portugal	$550
S|Belgica (papel)	2$695
S|Belgica (ouro)	—
S|Hespanha	1$530
S|Suissa	3$595
S|Suecia	—
S|Noruega	—
S|Dinamarca	—
S|Syria e Allemanha	—
S|Tcheco Slovaquia	$565
S|N. York	11$750
S|Montevidéo	7$000
S|B. Aires (peso papel)	3$670
S|B. Aires, peso ouro	—
S|Hollanda (florim)	7$465
S|Japão (yen)	3$820
S|Rumania	—
S|Austria	—
S|Canadá	—
S|Chile	—

MOEDAS

Lira, papel	1$245
Reichsmark, papel	5$400
Escudo, papel	$755

CAMBIO ESTRANGEIRO
BOLSA DE NOVA YORK

Segundo os cabogrammas recebidos pelos Bancos desta praça foram as seguintes as taxas de Londres e Nova York sobre as demais praças:

Abertura

Nova York	5.11 1|2
Berlim	13.71
Paris	83.28
Amsterdam	8.11
Zurich	16.84
Madrid	39.59
Genova	62.06
Bruxellas	23.50

Fechamento

Nova York	5.08 1|2
Berlim	13.74
Paris	83.44
Amsterdam	8.12
Zurich	16.85
Madrid	39.62
Genova	6225
Bruxellas	23.50

BOLSA DE NOVA YORK

Abertura

Londres	5.09
Berlim	37.07
Paris	6.10
Amsterdam	62.68
Zurich	30.19
Madrid	12.67
Genova	8.19
Bruxellas	21.67

Intermediaria

Londres	5.08 3|8
Berlim	37.02
Paris	6.09
Amsterdam	62.60
Zurich	30.15
Madrid	12.81
Genova	8.17 1|2
Bruxellas	21.62

Mercado de Titulos

A Bolsa de Fundos Publicos esteve no dia de hontem, em bôa fórma, sendo realizadas bôas transacções. Os preços conseguiram animar os compradores, cs quaes saíram do retraimento em que se vinham mantendo nestes ultimos dias, sendo, pois, travados interessantes debates em torno da especulação dos papeis. Os diversos valores levados á Bolsa, conseguiram, em quasi sua totalidade, regular ascenção em suas cotações.

Dos papeis federaes as Diversas Emissões ao port., obtiveram alta, bem como as Uniformizadas e as Nominativas, outro tanto acontecendo com as Obrigações do Thesouro, 200$000, 500$000, as quaes hontem apresentaram alta.

Tambem houve melhoria nas Municipaes.

Dos diversos valores, acha-se incluso, abaixo, seus cursos e numeros levados a pregão.

APOLICES

7 Uniformisadas, 830$000 — 6 Uniformisadas, 835$000 — 64 Diversas Emissões, nom., 820$000 — 5 Diversas Emissões, port., 827$000 — 2 Diversas Emissões, port., 832$000 — 66 Diversas Emissões, port., 833$000 — 19 Diversas Emissões, port., 834$ — 40 Diversas Emissões, port., 835$000 — 50 Diversas Emissões v|v 30 dias, 842$000 — 16 Obrigações Thesouro, 1930, 998$000 — 100 Obrigações Thesouro, 1930, 1:000$000 — 150 Obrigações Thesouro, 1932, 1:015$000 — 2 Obrigações Minas, 200$000, 200$000 — 15 Obrigações Minas, 500$000, 504$000 — 38 Obrigações Minas, 1:000$000, 1:011$000 — 15 Obrigações Minas, 1:000$, 1:012$000 — 20 Estado de Minas, 7 %, port., 876$000 — 5 Estado do Rio, D. 2316, 935$000 — 4 Estado do Rio, 4 %, 100$000 — 10 Municipaes, 1904, nom., 520$000 — 2 Municipaes, 1931, port., 181$000 — 25 Municipaes 1931, port., 182$000 — 5 Municipaes, 1931, port., 183$000 — 156 Municipaes 1931, port., 185$000 — 290 Municipaes D. 3264, 175$000 — 17 Banco Portuguez, nom., 115$000 — 41 Banco Portuguez, port., 115$000 — 160 Debentures, D. de Santos, 190$000.

ALVARA'

300 Diversas Emissões, port., 830$000 — 62 Companhia Industrial Sul Mineira, 310$000 — 60 Companhia Brahma, 415$000.

BOLSA DE S. PAULO

Média semanal das cotações dos titulos mais negociados durante a semana de 1º a 6 de janeiro de 1934.

Titulos	Média Semanal
Acções da Companhia Mogyana	63$000
Letras Camara Capital "13"	90$250
Obrigações M a y r i n k-Santos	930$500
Obrigações de café	709$000

Movimento geral da Bolsa de Titulos de São Paulo durante a semana de 1º a 6 de janeiro de 1934:

Dia — 4-3 — Numero de titulos negociados, 433 — Valor nominal, Obrig. de Café, ... 314:540$000 — Valor nominal, bonus, Negoc., 82:800$000 — Movimento geral, 464:144$350.

Dia — 5-4 — Numero de titulos negociados, 654 — Valor nominal, Obrig. de Café, ... 588:580$000 — Movimento geral, 636:333$400.

Dia — 6-5 — Numero de titulos negociados 729 — Valor nominal, Obrig. de Café, ... Bonus-Negoc., 68:800$000 — Movimento geral 461:751$800.

Totaes: Numero de titulos negociados, 1.825 — Valor nominal, Obrig. de Café, 1.063:400$ — Valor nominal, Bonus-Negoc., 151:600$000 — Movimento geral, 1.562:234$550.

Exportação de café pelo porto de Santos, durante a semana de 1 a 6 de janeiro de 1934.

Destino e numero de saccas: Antuerpia, 6.371 — Amsterdam, 21.751 — Buenos Aires, 2.779 — Bremen, 7.559 — Boston, 13.865 — Gunya, 13 — Hamburgo, 9.086 — Houstonm, 375 — Las Palmas, 200 — La Coruna, 503 — Malaga, 100 — Nova York, 25.827 — Nova Orleans, 31.481 — Philadelphia, 4.612 — Rotterdam, 17.738 — Rio da Prata, 103 — Vigo, 600. Total, 143.053 saccas.

Café

O mercado do nosso principal producto teve, no dia de hontem, uma optima entrada de semana. O preço alcançado para o typo 7, foi o melhor já alcançado no decorrer deste anno e no final do outro, p. p.

A Commissão de Preços, firmas Pinheiro Ladeira & Cia. Eduardo Araujo & Cia. e Neves Villela & Cia., manteve o preço de 11$700 para o typo 7, por 10 kilos, pois o desusado interesse dos compradores na acquisição do producto fez com que aquella Commissão assim procedesse, a qual, saiu-se muito bem de sua iniciativa, pois as vendas do dia attingiram um total de 11.242 saccas, contra 9.500 do ultimo dia.

Até ás 11 horas foram vendidas 5.642 saccas e á tarde 5.600 das ditas.

O mercado a termo não funccionou.

COTAÇÕES DO DISPONIVEL

Typo 3	12$500
Typo 4	12$300
Typo 5	12$100
Typo 6	11$900
Typo 7	11$700
Typo 8	11$500

MOVIMENTO ESTATISTICO

ENTRADAS

	SACCAS
Entraram por via terrestre	4.576
Entraram por via maritima	4.831
Regulador Fluminense: "Rio"	612
Regulador Espirito Santo	917
Reguladores de Minas	444
Total	11.308

SAIDAS

America do Norte	1.975
Europa	895
Total	2.870

STOCK

Ficam depositadas em "stock"	643.800
Pauta semanal (8 a 14)	1$13

IMPOSTO OURO

Minas Geraes	3$000
Rio de Janeiro	5$000

ENTRADAS, EMBARQUES, EXISTENCIA DE CAFE' NA PRAÇA DO RIO DE JANEIRO DE 1933

Quantidade em saccas de 60 kilos — Procedentes dos Estados de S. Paulo, Minas Rio de Janeiro e E. Santo

ENTRADAS

E. F. C. do Brasil 2.314, 2.878. E. F. Leopoldina 3.069; E. F. C do Brasil 249; E F Leopoldina 1060; Nictheroy 563; Regulador 599.

Somma das entradas 11.832.

De 1º do mez até dia 6 — 58.024.

Até esta data 68.856.

EXISTENCIA

Existencia anterior — dia 6 — 653.800.

Entradas de hoje 11.832.

EMBARQUES

Café entregue 10°|° bonificação 94

Café devolvido 2.

Total: 654.728.

America do Sul 870.

Cabotagem Norte 595.

Somma dos embarques 1.465.

De 1º do mez até dia 6 — 184.

Até esta data 283.

Consumo local diario (2) . 11.600.

Existencia ás 17 horas 652.214

CAFE' EXPORTADO PELO PORTO DE SANTOS

O porto de Santos exportou a primeira semana do mez corrente 143.053 saccas de café, divididas nas seguintes escalas:

	Saccas
Nôva Orleans	31.481
Nova York	25.857
Amsterdam	21.701
Rotterdam	17.738
Bremem	7.559
Boston	13.865
Hamburgo	9.086
Philadelphia	4.612
Buenos Ayres	2.779
Antuerpia	6.371
Washington	375
La Coruna	503
Las Palmas	200
Malaga	100
Vigo	600
Rio da Prata	103
Gdynia	13
Total exportado	143.053

ASSUCAR

O mercado de assucar continúa em invejavel posição, pois, tendo encerrado a semana da melhor fórma possivel, voltou na abertura de hontem em eguaes condições de firmeza, que foi como se manteve no decorrer das transacções.

Os vendedores e compradores do producto tem manifestado seu contentamento pela situação do mercado.

O que não se verificou foi exilação no preço do producto, mas é preferivel, pelo menos no actual momento, esta inalterabilidade, pois o mercado está se firmando e tendendo para uma optima posição, de onde então, será possivel verificar-se alteração dos preços para melhor:

Vigoraram na Bolsa de Mercadorias os seguintes preços:

Branco crystal, de 50$ a 51$; crystal amarello, de 44$500 a 45$500; mascavinhos, nominal; mascavos, de 31$ a 32$000.

MOVIMENTO ESTATISTICO

O movimento estatistico do dia anterior constou do seguinte:

Entradas: Pernambuco, 1.500 saccos; saidas: 9.974; "stock", 136.829 saccos.

ALGODÃO

O mercado algodoeiro do dia de hontem apresentou-se na identica situação dos dias precedentes.

Os preços mantidos foram os mesmos e as vendas não attingiram cifra de valor, não obstante os esforços dispendidos por todos aquelles que são interessados no mercado.

A melhoria do mercado ainda não se manifestou, apesar de, conforme foi dito acima, os esforços empregados para tal.

Vigoraram na Bolsa de Mercadorias os seguintes preços:

Fibra longa — Seridó:
Typo 3.... de 37$000 a 37$000
Typo 4.... de 36$000 a 37$000

Fibra média — Sertões:
Typo 3.... de 34$500 a 35$500
Typo 5.... de 32$500 a 33$500

Ceará:
Typo 3.... Nominal
Typo 5.... Nominal

Fibra curta — Mattas:
Typo 3.... de 33$500 a 35$500
Typo 5.... de 30$500 a 31$000

Paulistas:
Typo 3.... de 34$000 a 35$000
Typo 5.... de 32$000 a 33$000

MOVIMENTO ESTATISTICO

O movimento estatistico do dia anterior constou do seguinte:

Entradas: João Pessôa, 428 fardos; Rio Grande do Norte, 266; total: 1.694 fardos. Saidas: 306 fardos. "Stock": 8.169.

CARNE

Mappa do gado abatido para consumo do Districto Federal:

Mat de Santa Cruz — 443 rezes; 59 vitellos; 76 suinos; 28 ovinos.

Mat. da Penha — 130 rezes; 43 vitellos; 55 suinos.

Mat. de Mendes — 287 rezes; 57 vitellos; 61 suinos; 18 ovinos.

Mat. Nova Iguassú — 177 rezes; 2 vitellos; 6 suinos.

Mappa dos preços em especie e respectiva procedencia do gado pedido para o dia 8 de janeiro de 1934

Santa Cruz — Rezes 1$000 a 1$160; vitellos 1$100 a 1$300; suinos, 2$200; ovinos, 2$700.

Mendes — Rezes, 1$100; vitellos, 1$300.

Penha — Rezes, 1$100 a .... 1$120; vitellos, 1$100 a 1$300; suinos, 2$000 a 2$100.

Iguassú — Rezes, 1$100.

CEREAES

ARROZ	Sacca	
Agulha Amarellão	76$	78$
Idem, Esp. (brilhado)	82$	85$
Iedm de 1ª	76$	78$
Idem especial	72$	74$
Idem de Primeira	68$	70$
Idem de Segunda	64$	66$
Idem de Terceira	60$	63$
Japonez, Esp|	61$	63$
Idem de primeira	57$	59$
Idem de segunda	55$	56$
Idem de terceira	52$	53$
FEIJÃO	Sacco	
Preto Esp.	25$	28$
Idem Bom	20$	28$
Branco grande e meudo	46$	64$
Enxofre	Nominal	
Manteiga novo	30$	33$
Mulatinho	Nominal	
Amendoim	—	
Fradinho nac.	43$	46$
Idem estrang.	—	
Côres não especif.	—	
MILHO	Sacco	
Cattete Vermelho	19$	19$5
Idem Amarello	18$	18$5
Idem Mesclado	16$	17$
Cunha ou Dente de Cavallo	—	
BATATAS	Kilo	
Interior	$400	$600
Sul	Nominal	
Estrang. caixa	Nominal	

Movimento de Vapores

VAPORES ESPERADOS

DOS ESTADOS UNIDOS

Nova Orleans e esc., "Lages"	12
N. York e esc., "Southern Prince"	12
Nova York e esc., "Western World"	19
Idem "Eastern Prince"	26

DA EUROPA

Hamburgo e esc., "Monte Sarmiento"	9
Genova e esc., "Principessa Maria"	9
Genova e esc., "Augustus"	9
Havre, e esc., "Lipari"	14
Southampton e esc., "Arlanza"	15
Havre, e esc., "Formose"	17
Trieste e esc., "Oceania"	18
Hamburgo e esc., "Raul Soares"	18
Idem, "General San Martin"	18
Hamburgo e esc., "Ruhr"	20
Londres e esc., "Highland Monarch"	22
Londres e esc., "Andalucia Star"	22
Hamburgo e esc., "Monte Paschoal"	23
Hamburgo e esc., "Cap. Arcona"	25

DO RIO DA PRATA ETC.

Rio da Prata, "Montevidéo"	9
Idem, "Neptunia"	10
Idem, "Monte Olivia"	10
Idem, "Northern Prince"	11
Idem, "Groix"	12
Idem, "Bore IX"	12
Rosario e es., "Iguassu"	12
Rio da Prata, "P. Christophersen"	16
Idem "Highland Brigade"	16
Idem, "Avila Star"	16
Idem, "General Artigas"	17
Idem "American Legion"	18
Idem, "Augustus"	20
Idem, "Navegator"	20
Idem, "Orania"	23
Idem, "Sierra Salvada"	24
Idem, "Principessa Maria"	24

DE CABOTAGEM

Portos do Norte, "Campos Salles"	9
São Luiz e esc., "Guaratuba"	9
Portos do Sul, "Araraquara"	9
Santos, "Cabedello"	28

VAPORES A SAIR

PARA OS ESTADOS UNIDOS

Nova York e esc., "Northern Prince"	1.
Nova Orleans e esc., "Cabedello"	14
Nova York e esc., "Barbacena"	14
Idem, "American Legion"	18
Idem, "Southern Prince"	25
Nova Orleans e esc., "Palatia"	28

PARA A EUROPA

Hamburo e esc., "Monte-Olivia"	9
Trieste e esc., "Neptunia"	10
Havre e esc., "Groix"	12
Filandia e esc., "Bore IX"	12
Hamburgo e esc., "Cuyabá" (10 horas)	15
Londres e esc., "Highland Brigade"	16
Hamburgo e esc., "General Artigas"	17
Genova e esc., "Augustus"	20
Finlandia e esc., "Navegator"	20
Amsterdam, e esc., "Orania"	23
Bremen e esc., "Sierra Salvada"	24
Genova e esc., "Principessa Maria"	24

PARA O RIO DA PRATA, ETC.

Idem, "Monte Sarmiento"	9
Idem, "Principessa Maria"	9
Idem, "Southern Prince"	12
Idem, "Augustus"	13
Idem "Lipari"	14
Idem, "Arizona Maru"	14
Idem, "Arlanza"	15
Buenos Aires e esc., "Affonso Penna) (20 horas)	15
Arica e esc., "Punta Arenas"	15
Rio da Prata, "Formose"	17
Idem, "Oceania"	18
Idem, "General San Martin"	18
Idem "Western World"	19
Portos do Pacifico, "Ruhr"	20
Rio da Prata, "Andalucia Star"	22
Rio da Prata, "Higrland Monarch"	22
Rio da Prata, "Monte Paschoal"	23
Idem, "Cap. Arcona"	25

PARA CABOTAGEM

Portos do Sul, "Itagiba"	9
Laguna e esc., "Carl Hoepeck"	9
Portos do Sul, "Ararangúá"	10
Pará, e esc., "Piauhy"	10
S. Matheus e esc., "Celeste"	11
Cabedello e esc., "Araraquara"	11
Portos do Sul, "Mantiqueira"	11
Belém e esc., "Manáos"	12
Laguna e esc., "Aspirante Nascimento"	13
Maceió, e esc., "Uçá"	13
Amarração e esc., "Una"	15
Areia Branca, e esc., "Portugal"	18

MARITIMAS

VARIAS NOTICIAS

O chefe do Governo assignou decreto, na pasta da Viação, nomeando interinamente, para exercer o cargo de director da Companhia de Navegação Lloyd Brasileiro, o dr. Guido Bellens Bezzi, que vem respondendo pelo expediente desde o dia em que o commandante Firmino dos Santos se afastou da direcção da empresa.

— Parte hoje, ás 14 horas, do ancoradouro dos navios mercantes, o paquete "Cuyabá", que acaba de passar por reparos geraes.

— Ao director interino do Lloyd Brasileiro, solicitou irrevogavelmente demissão do cargo de chefe das officinas de Mocanguê, o commandante Alberto Nunes, que pretende recolher-se á vida privada.

Ao que sabemos, os operarios da referida ilha, não prestarão nenhuma homenagem ao chefe demissionario, qua ainda está aguardando substituto.

— Deixou hontem o porto de São Francisco do Sul, rumo a Buenos Aires, o paquete "Affonso Penna". Tambem zarpou de São Salvador, de regresso ao Rio, o cargueiro "Guaratuba".

— Por ter terminado as férias que lhe foram concedidas, de accordo com as leis trabalhistas, apresentou-se, hontem, ao serviço, o coronel Luiz Maurity, antigo funccionario da secção de passagens do Lloyd Brasileiro.

Ao reingressar nas suas funcções, os seus companheiros de trabalho fizeram-lhe simples, mas sincera homenagem, tendo usado da palavra o capitão P. Góes, alto funccionario da nossa maior empresa de navegação, que exaltou as qualidades do homenageado.

O major Almeida Carijó, chefe daquella departamento, não tomou parte na homenagem, por estar fazendo parte de uma reunião do Conselho de Turismo da Prefeitura.

— O sr. Pergentino Alves, presidente da Federação dos Maritimos, em telegramam que dirigiu ao chefe do Governo, solicitou a designação de um representante daquella entidade portuaria, para, ao lado do almirante Graça Aranha, Pedro Vivacqua e Joaquem Gormann, deverão tratar da reorganização da Marinha Mercante.

— Fomos informados, que a direcção do Lloyd, já tem em seu poder, queixas bastante graves occorridas á bordo do paquete "Almirante", recentemente chegado da Europa, sob o commando do capitão Tasso Napoleão, que juntamente com o medico do navio são alvos dos queixosos.

Segundo o nosso informante, o dr. Bezzi, director interino da empresa, já teria tomado as providencias necessarias, afim de que os culpados sejam rigorosamente punidos.

Indicador Profissional

Dr. Alvaro Moutinho
Doenças dos rins, bexiga, prostata, etc. Cura rapida sem dor. da GONORRÉA aguda ou cronica e suas complicações no homem e na mulher, prostatites, cistites, orquites, inflamações do utero, ovarios, etc. Tratamento pela electricidade. Diatermia. D'Arsonvalização, Ozonotermia. Estreitamento da Uretra.
IMPOTENCIA
10 ás 18 — Buenos Aires, 77-1º.

TIZOLEO
REASSUMIU A GERENCIA DE CAMARA CRUZ & CIA. LTDA.
o socio fundador e descobridor do TIZÓLEO
Encontra-se na Drogaria SILVA GOMES,
Largo de S. Francisco

CASA DE SAUDE SÃO SEBASTIÃO
160—RUA BENTO LISBOA—160
Telephones: 5-4001 — 5-4002
DIARIAS DESDE 15$000
Situada no local mais aprazivel desta cidade. Aberto a clinica de todos os srs. medicos.
OPERAÇÕES E PARTOS
REGIMENS ALIMENTARES
Duchas. Raio X.
Medicos: dr. Cincinato Simões Corrêa — Director: Luis Simões Corrêa.

Clinica Medico-cirurgica
Dr. Americo Caparica
Consultorio: Rua Visconde do Rio Branco N. 31, sobrado (Tem elevador)
Telephone: 2-2940
DIARIAMENTE DAS 3 A'S 7 HORAS
Residencia: Rua Paulo de Frontin N. 103 — 2º andar.
Telephone: 2-7804

Dr. Henrique Baptista
Dr. Renato Baptista
PARTOS E MOLESTIAS DE SENHORAS
RAINHA ELISABETH, 250 — Phone: 7-4613
VISCONDE DE ITAMARATY 15-A — Phone: 8-7877.

Dr. Brandino Corrêa
Molestias do apparelho Genito - Urinario no homem, ou na mulher — OPERAÇÕES — Utero, ovarios, prostata, rins, bexiga, etc. Cura rapida pelo processo moderno, sem dôr, da
GONORRHE'A
e suas complicações — Prostatites, orchites, cystites, estreitamentos, etc. Diatermia, Darsonvalização. — Rua Republica do Peru n.º 23, sob. das 7 ás 8 1|2 e das 14 ás 18 horas. Domingos e feriados das 7 ás 9 hs.

Dr. Newton Motta
Medico
(Do Hospital S. Francisco e Beneficencia Hespanhola).
MOLESTIAS DAS SENHORAS — CIRURGIAS — PARTOS
Consultorios: Rua dos Invalidos, 46-sob. Tel. 2-3554 — De 1 ás 2 horas e R. Leopoldina Rego, 82 (sub.)-Ramos — De 5 ás 7. Residencia — R. Professor Gabizo, 198—Tel. 8-2648.

BLENORRHAGIA
Cura radical, no homem e na mulher, aguda ou chronica por mais antiga que seja, com 10 injecções hypodermicas inofensivas, indolores sem reacção de especie alguma. Devolve-se o total pago pela cura, em caso de eventual insuccesso. Consulta gratis. Inflammações do utero e ovario, esterilidade.
Tels.: 2-3112 — 5-3984
Tratamento radical da prostatite, orchite, impotencia, (no moço) estreitamento. Corrimento, regra dolorosa escassa ou demasiada.
67, Assembléa — 2 ás 4.
DR. JORGE A. FRANCO

Dr. Oswaldo Barbosa
PROF. DE CLINICA MEDICA DA FACULDADE DE MEDICINA DO PARA'
Doenças do figado, estomago, pulmões e coração. Installações completas de electricidade medica, raios X, alta frequencia banhos hydro-electricos e de luz, raios ultra-vermelhos e ultra-violetas.
EXAMES DE LABORATORIO.
CONSULTORIO: 7 de Setembro, 135, 3º andar — 2-0598
RESIDENCIA — Rua Paulino Fernandes, 82—Botafogo. 6-2231.

Gabinete de Raios X
DOS DRS.
VICTOR CÔRTES
E
PAULO CÔRTES
Radio-diagnostico. Exames radiologico a domicilio.
RUA DA ASSEMBLE'A, 73 1º andar
Tel.: 2-5330

Dr. Annibal Varges
Molestias de Senhoras, Syphilis, Systema nervoso, Molestias internas, Raios X e Electricidade, sob todas as fórmas, Metrites chronicas, (corrimentos antigos). Cura rapida com 8 a 10 applicações. Cons.: RUA 7 DE SETEMBRO, 141 3º andar. — Tel. 2-1202 — Residencia: Tel.: 8-0832.

Doenças ano-rectaes
Dr. Lauro Borges
Tratamento das hemorrhoidas sem operações e sem dôr.
RODRIGO SILVA, 14-3º — 2-1250.

Molestias de Senhoras
DR. AFFONSO C. TEIXEIRA
Assist. da Faculdade e da Cruz Vermelha.
PARTOS — OPERAÇÕES
R. S. José, 67-2º andar (elev.)
Segundas, Quartas e Sextas de 2 ás 4 1|2 horas.
Tel. 2-3449. — Res.: 2-7314

LLOYD NACIONAL
AVENIDA RIO BRANCO N. 20 — 1º ANDAR — TELEPHS.: 3-3566 e 4-5351.
CARGA INCL. INFLAMMAVEIS (ao Costado) pelo Armazem 5 do Cáes do Porto. Phone: 4-4192 — 4-4173.

SUL

"Ararangúá"
Sáe amanhã, quarta-feira, 10 do corrente, ás 15 horas, para:
SANTOS, Quinta-feira
RIO GRANDE, Sabbado
PELOTAS, Sabbado
P. ALEGRE, Domingo
Proxima saida Aratimbó, em 17 do corrente.

NORTE

Araranquara
Sairá quinta-feira, 11 do corrente, ás 10 horas, para:
VICTORIA, Sabbado
BAHIA, Domingo
MACEIO', 2ª-feira
RECIFE, 3ª-feira
CABEDELLO, 4ª-feira
Proxima saida, Itaguassu', em 18 do corrente (não recebe pasageiros).

"Itaperuna"
Sairá no dia 11 do corrente, para:
Santos, Rio Grande, Pelotas e P. Alegre.

"Portugal"
Sairá no dia 18 do corrente, para:
Bahia, Maceió, Recife, Cabedello, Natal e Areia Branca.

Para cargas, fretes e seguros com o agente LUIZ PORTUGAL — R. Visconde de Inhauma 38-1º — Teleps.: 3-3268—3-1297.

PASSAGENS:— (na Av. R. Branco, 20, (S. A. V. L.: Av. R. Branco, 21. telep.: 4-2785
Embarques de passageiros pelo Armazem 5 do Cáes do Porto.

Os Paulistas São os Campeões Brasileiros de 1933

A Victoria, que tanto Podia ter Sorrido aos Cariocas, Como aos Paulistas, Nasceu de um Golpe de Chance

O Jogo Foi Mais das Defesas, Que Estiveram Num Grande Dia

A victoria — Como Hercules conquistou o ponto — A influencia do enthusiasmo na peleja — Os ataques — Pontos altos e fracos dos scratches — Outras notas

A victoria foi conseguida só na prorogação. Vinte e dois homens — ou antes vinte e um homens fatigados e um descansado porque os paulistas incluiram Brandão — perseguiram-na, dando os ultimos esforços, sacrificando as energias derradeiras. O calôr, com qualquer coisa de sahariano, debilitara os mais fortes, apressara o cansaço, que assim, chegou antes de ser esperado. Na verdade, logo de inicio, cariocas e paulistas mostraram-se sem o desembaraço que só se póde apresentar com os musculos livres e a vontade lucida. Por um prodigio, ficou o enthusiasmo. Não se poderia exigir mais de dois teams que lutaram com circumstancias desfavoraveis. A victoria sorriu aos paulistas, como poderia ter-se inclinado para os cariocas. O goal que abriu as portas do triumpho, nasceu de um golpe de chance. Mesmo Hercules, que foi o seu autor, surpreendeu-se com o exito facil de uma jogada que a sorte preparou. O enthusiasmo salvou uma peleja que não foi notavel em technica, mas que teve emoções ininterruptas.

O JOGO

De um lado, os paulistas sabendo que a victoria equivaleria a um campeonato. Do outro, os cariocas procurando recuperar o terreno perdido com uma derrota em São Paulo. A vontade operou o desdobramento. O jogo que noutras circumstancias seria monotono, teve alternativas que empolgaram. Não se póde dizer que qualquer um dos quadros, tenha revelado mais enthusiasmo. Nesse ponto, houve equilibrio. Tambem, technicamente não se verificaram desigualdades nitidas. Mesmo na phase de dominio dos cariocas. Os paulistas demonstraram solidez de defesa e impediram, por outro lado, que se criassem perigos reaes. Nesse periodo o ataque carioca se resentiu da ausencia de poder offensivo. Não se póde levar em conta uma vantagem sem ameaças verdadeiras. Apenas, Tião teve bôas opportunidades. Mas, foi um prodigo desperdiçador de bolas. A sorte se cansou de favorecel-o. O ataque carioca tinha dois homens: Russo e Gradim. Quando Gradim saiu, victima de um ameaço de insolação, Russo passou a ser o unico controlador. Restabeleceu um contato permanente entre a defesa e o ataque. Além disso, ar-tro. pela segurança das defesas. No ponto que deu a victoria aos paulistas, houve um aspecto doloroso: nasceu de uma opportunidade que não das melhores. Tanto que a victoria provocou um instante de surpresa muda. Só depois, se registraram as scenas de delirio, por parte dos vencedores e as attitudes de tristeza, dos vencidos.

AS DUAS DEFESAS

As duas defesas apresentaram poucas falhas. Na carioca, a maior figura foi Rey. Um arqueiro seguro, decidido, de um arrojo excepcional, opportuno nas intervenções, agil, sempre bem collocado. Foi chamado á acção, inhumeras vezes. Produziu defesas empolgantes. Foi sempre o mesmo — do primeiro ao ultimo minuto. A peleja serviu para consagral-o. Agora, quando se falar em Rey, não se poderá deixar de incluil-o entre os melhores arqueiros do paiz. Moysés e Italia, formaram uma parelha sem falhas. Moysés sobresaiu, cumprindo uma performance que ratificou os seus meritos de zagueiro. Sempre bem collocado, opportuno, evitou que rematou sempre que se lhe offereceu uma opportunidade. Um detalhe interessante: Russo é o mais moço jogador do scratch.

A VICTORIA PAULISTA

A victoria paulista não póde ser considerada injusta. Como não seria injusta, uma victoria que sorrisse ao scratch carioca, não faltaram opportunidades aos adversarios. Mas, houve carencia de opportunidades. Ainda assim, é interessante observar que os arqueiros tiveram trabalho constante. Rey foi, talvez, a maior figura dos cariocas e Jurandyr apparece entre os melhores jogadores, dos bandeirantes. O jogo foi, mesmo, mais de defesas. A chance construiu opportunidades excepcionaes para os ataques. Opportunidades que não foram aproveitadas com exito, de um lado pela falta de decisão dos forwardes; do outro se criassem perigos á porta do arco de Rey, cortou confusões ameaçadoras, decidiu situações de panico. Italia acompanhou-lhe os passos. Demonstrou que é, ainda, um back de largos recursos. Da linha média, a maior figura foi Gringo. De uma actividade assombrosa, appareceu como uma das grandes figuras da cancha. Não teve um minuto de descanso e todas as bolas que sairam dos seus pés, foram bem empregadas. Fausto teve altos e baixos. Resentido de uma contusão que lhe prejudicou o folego, não poude desenvolver o trabalho habitual. Ainda assim, foi um defensor dedicado e não poucas vezes, um collaborador efficiente do ataque. Ivan preoccupou-se muito com a ala Luizinho-Gabardo. Saiu-se bem no trabalho de marcação, mas não cumpriu, com rigor, o trabalho de um half que exige outra actividade: distribuir.

A defesa paulista teve no trio final, o ponto alto. Jurandyr esteve impeccavel. Firme, sempre bem collocado, interveiu innumeras vezes, salvando o arco sob a sua guarda de quédas que pareciam inevitaveis. A sua unica quéda foi determinada por um lance difficil, em que a habilidade do adversario criou uma situação desconcertante. Gradim saltou com o arqueiro paulista, aproveitando-se de um centro alto de Gringo, e desviou a trajectoria da pelota. Antes que se pudesse ter uma noção exacta do lance, a bola tinha procurado o fundo das rêdes. Neves e Junqueira estiveram sempre firmes. O primeiro valeu-se do corpo e levou vantagem nas scrimmagens; o segundo, muito technico, procurou evitar, por meios logicos, confusões prejudiciaes. Tunga foi um grande marcador e um distribuidor consciente. E' o que se póde dizer, um half solido. Activo, sabe, no emtanto, controlar as energias, não desperdiçando esforços. Zarzur é que surpreendeu. Foi um jogador incansavel, apparecendo em todos os logares onde a bola estivesse. Interessante: abriu o score para o seu quadro. O shoot que desferiu, teve qualquer coisa de espectacular. A bola partiu com uma violencia excepcional, surprehendendo a vigilancia de Rey. O arqueiro carioca, colhido de surpresa, viu-se impossibilitado de uma tentativa, siquer. Aliaes, Zarzur foi sempre consagrado por vezes, um sexto forward. O seu tiro, que abriu o caminho da victoria, valera como uma ratificação de tudo o que já se disse dos seus meritos de artilheiro. Tuffy, foi um esforçado. Rapido, procurou tirar da mobilidade todo o partido. A bola sala dos seus pés antes que o adversario pudesse difficultar-lhe a acção. Claro que esse processo offereceu inconvenientes. Como o de sairem defeituosos, os passes.

O scratch paulista que levantou o campeonato de 1933. A defesa foi o seu ponto alto

Rey, que foi uma das maiores figuras da cancha, apparece numa defesa espectacular

OS ATAQUES

Tanto o ataque dos paulistas, como o dos cariocas, resentiu-se de falhas. A offensiva bandeirante, appareceu mal commandada, resentindo-se de alguns pontos fracos, ademais. Romeu não esteve feliz. Excessivamente moroso, tanto que na distribuição, estabeleceu desentendimento no ataque, formado de jogadores leves. Arrematou pouco em goal e quando quiz experimentar Rey, desferiu shoots incertos pela direcção e violencia. Hercules foi, tambem, um ponto fraco. Interessante: marcou o ponto da victoria. Um ponto de chance que a sorte lhe deu opportunidade de fazer. Hercules shootou para se desembaraçar da pelota; não que tivesse premeditado o lance.

Waldemar não tem sido feliz aqui no Rio e os torcedores que acreditam em "hobby", ficaram, domingo, ainda mais intrigados. Não se póde dizer que o grande meia tenha sido um ponto fraco, mas o certo é que elle não agiu com a felicidade habitual. Não, teve, pelo menos, uma actuação regular.

Luizinho e Gabardo formaram uma bôa ala.

OS TEAMS

CARIOCAS — Rey; Moysés e Italia; Gringo, Fausto e Ivan; Roberto, Russo, Gradim, Prego e Jarbas.

PAULISTAS — Jurandyr; Neves e Junqueira; Tunga, Zarzur e Tuffy; Luizinho, Gabardo, Romeu, Waldemar e Hercules.

OS GOALS

Gradim faz o unico ponto dos cariocas. Zarzur e Hercules, foram os autores dos pontos do scratch paulista.

Juizo da Oitava Pretoria Civel

De primeira praça com o prazo de dez dias, para venda e arrematação dos bens penhorados a JOSE' TEIXEIRA DA SILVA, na acção summarissima que lhe move Manoel Augusto de Andrade, na fórma abaixo:

O dr. Antonio Mendes de Oliveira Castro, juiz em exercicio da Oitava Pretoria Civel do Districto Federal, etc.

Faz saber aos que o presente edital de primeira praça com o prazo de dez dias virem, ou delle conhecimento tiverem, que, no dia nove do mez proximo vindouro, ás treze horas, após a audiencia ordinaria, no saguão do Palacio da Justiça, á rua D. Manoel, o official de justiça que estiver servindo de porteiro, trará a publico pregão de venda e arrematação, a quem mais dér e maior lanço offerecer acima da avaliação, os bens penhorados a José Teixeira da Silva, na acção summarissima que lhe move Manoel Augusto de Andrade, adeante transcripto: — Bens — Um auto caminhão marca "Citroen", licenciado sob n. 3.401, motor n. 43.318 e um, marca "Chevrolet", licenciado sob numero 4.703, motor n. 4.604.899, em perfeito estado de conservação e funccionamento, encontrados á rua do Bispo n. 120 em poder do réo José Teixeira da Silva e avaliados em quatro contos de réis (4:000$000). E quem os mesmos bens quizer arrematar, deverá comparecer no dia, hora e local acima designados, sendo o pagamento á vista ou fiança idonea por tres dias. E para constar mandou o M. juiz passar o presente e mais dois de egual teôr, que serão publicados e affixados na fórma de lei. Dado e passado nesta cidade de São Sebastião do Rio de Janeiro, Capital da Republica dos Estados Unidos do Brasil, aos vinte e oito de dezembro de mil novecentos e trinta e tres. Eu, Edgard E. Dias Cardoso, escrevente juramentado, dactylographei e subscrevo no impedimento occasional do escrivão. — Antonio Mendes de Oliveira Castro.

Construcção livre
20$
LOTES DE 10 x 40
Villa Santa Therezinha.
(E. F. C. B.)
"MESQUITA"
HORACIO LEMOS & COMP. LTDA.

Caixa Beneficente dos Sargentos da Marinha

CONVOCAÇÃO DE ASSEMBLEA

De accordo com o art. 104, item I dos Estatutos sociaes, são convidados todos os associados desta CAIXA, a se reunirem em sua séde social, á Avenida Marechal Floriano numero noventa e um, sobrado, no dia 13 de Janeiro, ás 14 horas para, em Assembléa Geral Ordinaria, ouvirem a leitura do relatorio do anno de 1933, balanço da Thesouraria e tomar conhecimento do parecer do Conselho Fiscal. Rio de Janeiro, em 8 de Janeiro de 1934.

A Directoria.

A Proposta Que o Palestra fez a Aymoré e Zezé

QUAES SERIAM AS CONDIÇÕES DO CONTRATO — AYMORE' RESPONDERA' AINDA ESTA SEMANA

Aymoré, que entra nas cogitações do Palestra

Aymoré e Zezé entram, de facto, nas cogitações do Palestra. Um emissario do club paulista procurou os crakes cariocas, transmittindo-lhes as condições de um convite vantajoso. O Palestra tem Nascimento, mas deseja um grande arqueiro, mesmo para a reserva. Aymoré seria, no emtanto, effectivo. Foi o keeper carioca mais feliz em São Paulo, no campeonato passado. Feliz, é claro, segundo uma concepção footballistica de felicidade.

Mesmo quando o seu quadro perdia por larga contagem, não faltavam chronistas que dissessem: "Foi o maior homem em campo". O Palestra se interessou, por isso mesmo, pela sua acquisição. Zézé tambem merece as attenções do club palestrino.

Dula não é um center-half completo, emquanto que Zézé como marcador e distribuidor, apresenta recursos notaveis.

A proposta feita a Aymoré, é magnifica: um conto de réis por mez, quatro contos de luvas, 300$ por jogo ganho no campeonato interestadual e cento e cincoenta por match ganho no torneio local. Aymoré está inclinado a aceitar e responderá ainda esta semana.

Coisa difficil

Sabbado ultimo, feriu-se o encontro Isidro x Gambi.

O combate, como é sabido, terminou de um modo imprevisto, com a victoria de Isidro.

Findo que foi o quarto assalto, Gambi retirando-se ao seu "canto", semi-desesperado, exclamou para Sangiovanni: "Estou cégo. Não enxergo nada".

Immediatamente, o cuidador de Gambi lançou mãos dos recursos ao seu alcance.

A esponja entrou a funccionar. Em vão. A' cada ficção, o italiano longe de melhorar, fazia sentir o aggravo do mal que o accomettera.

Veiu o medico da Commissão. Um exame ligeiro, superficial, impreciso para um diagnostico seguro.

Depois disso, Gambi foi retrado do ring. Os olhos protegidos pela toalha, venda unica no momento, á claridade que lhe castigava a visão doente.

Sirva-me este inicio para o commentario que pretendo fazer hoje.

Bastou que Gambi accusasse a vista, para diversos "torcidas" renitentes, lançarem sobre Isidro a pécha de deselegante.

As suas luvas tinham sido embebidas em alguma solução.

E á essas mentes doentias, surgiram o "Linimento de Sloan" e o "Sabão Aristolino".

Vae dahi, o gesto de Isidro. Collocando-se em me do ring solicitou de um membro da Commissão o necessario exame.

Longe de confial-o a um de seus medicos a Commissão achou de bom alvitre ?) confial-o ao sr. Del Valle.

Retiradas as luvas, cheiradas e balançadas, no ar, constatou-se que nada havia dentro, sob ou sobre ellas.

Gambi soffrera o accidente. Este, porém, nunca partira de Isidro.

Não pararam ahi, os commentarios. Alguem chegou a cheirar a vista de Gambi e, por persuasão ou outro motivo qualquer, seu olfacto sentiu o Linimento de Sloan...

Mas, não é propriamente esse pormenor que me interessa tanto.

Elle tem sua importancia caustica sobre esses espiritos doentios e sobretudo maledicentes.

Esqueceram-se elles de um pormenor muito interessante e, (quem sabe?), causador de alguma dôr de cabeça á Commissão.

Referir-me-ei a elle depois de fazer um parenthesis, preciso para dizer da fórma dos adversarios.

Gambi e Isidro portaram-se com galhardia.

Aquelle, mais leve que da fórma habitual com que nos habituamos a vel-o, estava fazendo uma optima exhibição até o momento do accidente.

E Isidro?

Apesar da classe de seu adversario, o valente leve lusitano nunca fugiu ao combate.

Foram quatro assaltos que nos deram um Gambi manhoso, alliando a sagacidade á uma "leveza" digna de monta, e um Isidro de guarda perfeita e combativo.

Vamos ao "pormenor Commissão".

Para se levar a effeito o exame aos ingredientes medicinaes usados pelo boxeur, chama-se o medico da Commissão.

Quanto á agua, espera-se que a peleja chegue a seu termino. Soado o "gong", annunciando o ultimo segundo, cobre-se o vasilhame com uma toalha, levando-o ao medico da Commissão.

Ora, eu vi o sr. Del Valle metter as mãos no balde que se achava no "canto" de Gambi.

Esse gesto não importaria, como poderia importar.

Se Sangiovanni, por exemplo, quizer accusal-o agora, como se livrará o vice da "suprema"?

Mas, um conselho aos partidarios.

Commentarios antecipados ás deslealdades de quem sempre foi leal, não se concebe.

Gambi, tenho convicção, foi victima de um mal que lhe affectou a visão.

Não affirmo que tenha sido seccos, dada a sua guarda baixa e a mancha que apresenta na vista esquerda.

Tambem, não duvido da existencia de algum entorpecente.

Mas, se houve isso, tenho plena certeza, não foi provocado por Isidro, nem por seus "segundos".

Admitto o partidarismo. O partidarismo doentio nunca se concebe. Aos "torcedores" de Gambi, que vislumbraram causticos nas luvas de Isidro, lhes aconselho uma coisa — o saber ser sportmen.

SWING

A NOSSA TRADICIONAL
VENDA ANNUAL
que ainda continua por alguns dias, para liquidar saldos do balanço.
E' INCONFUNDIVEL
pela qualidade e reputação dos nossos MOVEIS, TAPEÇARIAS e DECORAÇÕES, e
pelos preços verdadeiramente incriveis, que NÃO RECEIAM CONFRONTO:
etamine para cort'nas a .. 1$500
madras de algodão a ... 5$000
stores modernos desde .. 10$000
tapetes Balatum a ... 6$000
...e um sortimento formidavel de tapetes, passadeiras, stores, cortinas, tecidos, etc., tudo daquella qualidade garantida que — HA MAIS DE VINTE ANNOS — faz a reputação da
ASA NUNES
— a casa do "ambiente melhor"
65 — RUA DA CARIOCA — 67 — RIO
PROJECTOS E ORÇAMENTOS GRATIS

Electro - Ball
RUA VISCONDE DO RIO BRANCO, 51
O Melhor Esporte
Sempre
— AO —
ELECTRO-BALL
RUA VISCONDE DO RIO BRANCO, 51

PHYMATOSAN
AGE
COM SEGURANÇA
NA
FRAQUEZA PULMONAR

FORMIGUINHAS CASEIRAS
Só desapparecem com o uso do unico producto liquido que attrae e extermina as formiguinhas caseiras e toda especie de baratas.
"BARAFORMIGA 31"
Drogaria Baptista
Rua 1º de Março, 10.

Algarve Venceu em S. Paulo o "Classico Antonio Prado", ao Qual Jacutinga Não Compareceu

YOLANDA e MANGO Venceram as Provas Melhor Dotadas da Tarde

O primeiro domingo de turf de 1934 financeiramente, póde ser considerado como negativo nos seus resultados. Era de se esperar este insuccesso, não só pela tempartura suffocante verificada no dia de ante-hontem, como pela debilidade do programma, fruto exclusivo da má vontade dos nossos proprietarios.

A continuar assim, é, pois, quasi certa a antecipação do encerramento da temporada extraordinaria, em que as corridas, aliás valem como verdadeiro sacrificio, em virtude da rudeza com que nos trata nesta phase o calor do anno.

A medida que é das mais cabiveis, trará, com certeza, descontentamentos innumeros para aquelles proprios que a provocaram, mas que fazer?

O nosso turf resente-se de uma falha capital: a ausencia completa de cavalheirismo, da parte daquelles que se acham a elle directamente ligados.

A que dever, na sua maior percentagem, estes collapsos periodicos, na organização dos programma entre nós? A' lamentavel preoccupação dos nossos homens de turf, de só quererem "barbadas" nos projectos de inscripção.

Entre nós, muito infelizmente não existe este espirito de renuncia, de desprendimento, que constitue a elegancia e a nobreza do turf, bases essenciaes ao seu desenvolvimento.

Turf e cavalheirismo são duas palavras que não se comprehende separadas. Uma suppõe necessariamente a outra e póde-se dizer mesmo que esta fidalguia a largueza de attitudes dos "turfmen", constitue a seiva principal do sport dos reis.

Quem no emtanto, entre nós, abdica do direito mais infimo e o que é mais grave, até de suppostos direitos?

A origem deste terrivel espirito de ganancia, se aprofundarmos bem, encontramol-a nesta preoccupação bem brasileira, de se querer parecer experto, ou "malandro" como se diz em gyria.

Em summa, não passar por victima".

Esta qualidade, vale, infelizmente entre nós como principal titulo de intelligencia, e quem porventura, quer ser tido como "burro"?

Se estes expertos soubessem, entretanto, a intelligencia que ha no cavalheirismo, na elegancia das acções...

O bem estar intimo que dellas decorre, a consideração que nos damos a nós mesmos e que outros proprios vem a nos dar.

Um appello, pois, aos nossos turfmen. Um pouco menos de soffreguidão nas suas aspirações e um pouco mais de elegancia e lhaneza nos seus gestos, sem os quaes o turf não poderá existir.

O que vale um kilo de mais ou um kilo de menos, para o successo almejado?

Sejamos pois menos "cabeças duras" e mais tolerantes, para com os nossos prejuizos, aliás na maior parte das vezes, existentes apenas na nossa pessimista imaginação.

As carreira de ante-hontem, tiveram um desenrolar apparentemente normal, não se tendo opportunidade de presenciar, resultados em grande disparidade com os anteriores.

O pareo destinado a productos perdedores foi levantado num estylo altamente significativo pelo potro Mango. O filho de Guieta não obstante partir desvantajosamente, galopou sempre na frente de seus adversarios, deixando o segundo, que foi Brazino, a nada menos de 10 corpos.

A confirmar esta performance, muitos deverão ser ainda os successos do lindo irmão de Yapu', que como dissemos, corria ante-hontem pela segunda vez, tendo feito sua estréa na grama poucas semanas antes.

Na carreira seguinte, denominada Zirtaeb, Zaméa alcançou seu terceiro triumpho em nossas pistas.

Em que pese termos conhecido sempre na irmã materna de Ubá, um dos bons elementos de sua geração, somos de opinião, que se mais favoraveis tivessem sido para Astoria as circumstancias da carreira, o triumpho não lhe teria pertencido.

A potranca pernambucana, apresentada menos docil, além de partir desvantajosamente, teve o inglorio encargo de perseguir e quebrar Marcilegi, cuja resistencia foi acima da espectativa.

No final apresentou-se Zaméa, "fresca como a primeira rosa do verão", e foram baldados os esforços de Ignacio para que a esfalfada filha de Eagle Rock conservasse a posição adquirida momentos antes.

Mantendo-se invicto na pista de areia, Lord Breck correspondeu ao grande favoritismo depositado em suas patas, oriundo, exclusivamente, de mudança de terreno. Kid que correu apreciavelmente, secundou o filho de Alan Breck, cuja performance foi tanto mais valorizada, quanto coube a elle o papel ingrato de perseguir a ligeirissima Kassinia.

No Premio Tomyrim, como diria o dr. Bricio, a "diplomacia embandeirou em arco", com a facil victoria de Tritonia. O embandeiramento, aliás, foi muito justo, pois o sr. Carlos Maximiano de Figueiredo que tem uma paixão de verdadeiro "sportman" pela filha de Diomedes, partirá dentro de breves dias para o estrangeiro, abrindo, diga-se de passagem, uma lacuna muito sensivel no nosso turf, porque possue em alto grão essas raras qualidades, a que alludimos acima, tão necessarias ao desenvolvimento do turf.

Mais um facil triumpho obteve Tupinambá, ante-hontem, confirmando assim de modo integral a victoria que obtivera sete dias atrás sobre Aveiro.

O filho de Kitchner encontrou apenas em Kodak um adversario a sua altura, pois o irmão maptérno de Romance que arrematou a dois corpos do vencedor, terminou visivelmente sentido.

A prova mais concorrida e por isto mesmo mais interessante da tarde foi ganha por Queirolo, que tendo uma visivel predilecção pela pista de areia não poude causar estranheza ao melhorar tanto a performance que produzira uma semana atrás na grama. Palospavos, tambem esplendido corredor na areia leve, secundou o filho de Rataplan, que alcançava seu sexto triumpho em nossas pistas.

No Premio Hoquendo, Haragan sob a direcção de Justiniano Mesquita, que alcançou ante-hontem tres victorias confirmou suas boas performances anteriores, derrotando Xiró por um corpo livre.

A reunião terminou com a facil victoria de Yolanda sobre Rex e Vichy. O successo da filha de Revista foi devido em grande parte á intelligencia posta em jogo por seu piloto.

Conhecendo a falta de fundo da neta de Val d'Or, e temendo, portano, que a distancia de 2 kilometros lhe resultasse num obstaculo insalvavel, W. de Andrade, nunca exigiu a filha de Sin Rumbo na phase inicial da carreira, fazendo-a correr apenas na recta. Neste ponto, ainda inctactas as suas naturaes reservas de velocidade, a egua paulista fugiu, como se previ, tornando inuteis quaesquer pretensões de seus adversarios.

O tempo marcado, 135" 2|5, foi pessimo, provando a lentidão dos metros iniciados, que, aliás, se adivinhava com a proximidade observada entre a ponteira e Rex e Vichy, duas verdadeiras carroças.

Assim, como correu ante-hontem, a frouxa pensionista do treinador Schneider percorrerá com exito 2.400 e 3.000 metros.

O movimento geral de apostas, como já se disse, foi baixo, tendo ascendido apenas a 269:180$000.

Assim mesmo, ainda houve um saldo de mais de 10:000$000.

1ª CARREIRA

7 Premio "Astro" — Animaes nacionaes de tres annos sem victoria. — Pesos da tabella — 1.500 metros — Premios: 5:000$, 1:000$, e 250$000.

MANGO, masc., cast., 3 annos, S. Paulo, Sin Rumbo e Quieta, do Stud Vero, 54 kilos, Justiniano Mesquita .. .. .. 1°
Brazino, 54, L. Ferreira .. 2°
Yvette, 51, I. de Souza .. 3°
Rêve D'Or, 52, P. Spiegel, aprendiz 0
Não correu: Rochedouro.
Ganho por dez corpos; do 2° ao 3°, dez corpos.
Rateios: 17$900 em 1°; dupla (23) 19$000; placés. Não houve.
Tempo: 98" 1|5.
Total das apostas: 8:410$000.
Criador: L. de Paula Machado.
Treinador: José Lourenço.

RATEIOS EVENTUAES

2	Brazino	152	21$000
3	Mango	178	17$900
4	Reve d'Or	25	128$000
5	Yvette	45	71$100
	Total	400	
23		185	16$000
24		20	176$400
25		124	28$400
34		43	82$000
35		58	60$800
45		11	320$700
	Total	441	

Brazino saiu com alguma vantagem após a rapida partida do Premio Astro.

Como sempre acontece aos animaes collocados pela cerca exterior, Mango partiu algo desfavorecido, demorando, assim, a assenhorear-se da vanguarda. Fel-o, quando corridos uns 100 metros, collocando-se Yvette em segundo e Brazino em terceiro. Yvette perseguiu tenazmente o filho de Quieta, mas como o seu galope trazia um rythmo bastante diverso do do ponteiro, cuja acção vinha sendo brilhantissima, adivinhava-se o esforço que a filha de Liniers vinha despendendo.

Assim, na recta, o ponteiro, poude fugir consideravelmente, livrando tal vantagem, que quando passou a cabeça pela risca negra, cerca de 10 corpos separavam-no de Brazino, que obteve a segunda collocação á mesma differença de Yvette.

2ª CARREIRA

8 Premio "Zirtaeb" — Animaes nacionaes de tres annos — Pesos da tabella — 1.600 menos, sem mais de duas victorias tres — Premios: 4:000$, 800$ e 200$000.

ZAMÉ'A, fem., zaino, 3 annos, S. Paulo, Tony e Grashopper do sr. Lineo de Paula Machado, 52 kilos, Julio Canales .. .. 1°
Astoria, 52, I. de Souza .. 2°
Micuim, 54, J. Mesquita .. 3°
Zumbaia, [illegible], A. Silva .. 0
Marcilegi, 54, G. Costa, ap .. 0
Ganho por um corpo e meio; do 2° ao 3°, meio corpo.
Rateios: 48$400 em 1°; dupla (24) 49$900; placés: Zaméa 12$900; Astoria, 12$200.
Tempo: 104" 1|5.
Total das apostas: 16:920$000.
Criador: o proprietario.
Treinador: Ernani de Freitas.

RATEIOS EVENTUAES

1	Marcilegi	65	98$490
2	Astoria	316	20$200
3	Micuim	57	112$200
4	Zaméa	132	48$400
5	Zumbaia	230	27$800
	Total	800	
12		52	131$600
13		39	175$500
14		21	326$000
15		43	159$200
23		54	126$800
24		137	49$900
25		300	22$800
34		35	195$600
35		39	175$500
45		136	50$300
	Total	856	

Após uma pequena demora provocada pelo nervosismo de Astoria, foi dada a partida do Premio Zirtaeb, com desvantagem para a filha de Eagle Rock. Marcilegi, na fórma do costume, tomou a ponta, e Astoria forçando, collocou-se em segundo a pouco mais de um corpo do filho de Legionario. O ponteiro sustentou a ponta até o inicio das especiaes, quando Astoria o dominou.

Pouco depois, Zaméa tambem o sobrepujou e entre as duas potrancas travou-se difficil luta, de que Zaméa, com as energias em muito melhor estado de conservação poude levar a melhor, tirando um corpo e meio sobre a pernambucana em cima do disco.

3ª CARREIRA

9 Premio "Morrinhos" — Animaes de tres annos e mais edade — Handicap — 1500 metros — Premios: 4:000$, 800$ e 200$000.

LORD BRECK, masc., alazão, 3 annos, Argentina, Alan Breck e Lady Dixie, do sr. Armando de Alencar, 55 kilos, Armando Rosa .. .. .. 1°
Kid, 54, I. de Souza .. 2°
Deliciosa, 56, P. Spiegel, aprendiz .. .. 3°
Yves, ex-Cairelito, 55, J. Escobar 0
Kassinia, 51, G. Costa, ap. 0
Ganho por um corpo, e meio; do 2o ao 3°, tres corpos.
Rateios: 16$200 em 1°; dupla (13) 17$400; placés: Lord Breck 13$500; Kid 18$800.
Tempo: 96" 4|5.
Total das apostas: 27:160$.
Importador: Rubem Noronha.
Treinador: Claudio Rosa.

RATEIOS EVENTUAES

1	L. Brech	700	16$200
2	Deliciosa	118	96$400
3	Kid	312	36$400
4	Yves	189	60$100
5	Kassinia	1103	110$490
	Total	1422	
12		108	89$500
13		555	17$400
14		214	45$100
15		67	144$300
23		41	235$900
24		22	439$600
25		21	460$500
34		102	94$800
35		62	156$000
45		17	568$900
	Total	1.209	

As diabruras de Kassinia, não foram obstaculo á rapidez da partida do Premio Morrinhos. Com a sua mesma velocidade de antigamente, Kassinia não fez grande esforço para tomar a ponta e livrar mais de dois corpos sobre Kid, que se collocou em segundo.

Pouco depois Lord Breck passava a occupar a collocação de Kid, emquanto Yves e Deliciosa encerravam o lote.

Pouco depois da entrada da recta, Lord Breck dominou francamente Kassinia, e, uma vez na ponta, sustentou com muita galhardia o ataque de Kid, deixando-o á um corpo e meio, quando cruzou o disco.

4ª CARREIRA

10 Premio "Tomyrim" — Animaes de quatro annos e mais edade — Handicap —1.600 metros — Premios: 4:000$, 800$ e 200$000.

TRITONIA, fem., castanho, 5 annos, Inglaterra, Diomedes e Mombretia, dos srs. E. & A. de Assumpção, 51 kilos, Ignacio de Souza .. .. .. 1°
Pebete, 51, J. Escobar .. 2°
Valence, 56, L. Ferreira .. 3°
Tomyrim, 54, A. Silva .. 0
Ganho por dois corpos; do 2° ao 3°, meia cabeça.
Rateios: 21$100 em 1°; dupla (34) 18$200; placés: Não houve.
Tempo: 103" 4|5.
Total das apostas: 28:880$.
Importador: Carlos Maximiano de Figueiredo.
Treinador: Horacio Perazzo.

RATEIOS EVENTUAES

1	Tomyrim	302	38$700
2	Valence	107	108$400
3	Pebete	500	23$400
4	Tritonia	555	21$100
	Total	1.464	
12		53	214$900
13		277	41$100
14		241	47$200
23		109	104$500
24		119	95$700
34		625	18$200
	Total	1.424	

Egualmente ligeira como a dos pareos anteriores foi a saida do Premio Tomyrim, cabendo a este que motivava a denominação da carreira apparecer na vanguarda.

Pouco depois, Valence forçava e deixando o filho de La Faucheuse atrás, conseguia tirar uns dois corpos na frente. A egua e o cavallo nacionaes appareceram ainda na recta leaderando a carreira embora fosse muito rude o ataque do filho de Tomy, a egua não se rendia. Depois das especiaes, Tritonia que vinha avançando consideravelmente dominou a carreira, alcançando um triumpho muito commodo sobre Pebete, que nos ultimos metros, embora com desesperado esforço sobrepujou Valence por meia cabeça.

5ª CARREIRA

11 Premio "Panam" — Animaes sem mais de tres victorias em 1933 — Handicap — 1.600 metros — Premios: .... 4:000$, 800$ e 200$000.

TUPINAMBA', masc., castanho, 4 annos, Pernambuco, Kitchner e Despresada, do sr. Frederico J. Lundgren, 53 kilos, Justiniano Mesquita .. .. .. 1°
Kodak, 49, O. Coutinho, ap 2°
Libertino, 54, R. Sepulveda 3°
Vicentina, 56, A. Henrique 0
Caudal, 50, J. Canales 0
Martillero, 48, L. de Souza 0
Rolls, ex-Gran Mariscal, 51, J. Escobar 0
Ganho por um corpo e meio, do 2° ao 3°, tres corpos.
Rateios: 26$000 em 1°: dupla (13) 47$100; placés: Tupinambá 16$200; Kodack, 20$500.
Tempo: 103" 3|5.
Total das apostas: 43:700$.
Criador: o proprietario.
Treinador: José Lourenço.

RATEIOS EVENTUAES

1	1	Tupinambá	615	26$000
	2	Martillero	124	129$000
2	3	Rolls	185	86$400
	4	Kodak	501	31$900
3	5	Vicentina	41	390$200
	6	Libertino	255	62$700
4	7	Caudal	299	57$300
		Total	2.000	
12			209	84$700
13			307	47$100
14			515	33$600
22			50	346$400
23			148	117$000
24			214	80$900
33			42	412$300
34			447	38$700
44			173	100$100
		Total	2.165	

Caudal assomou na vanguarda, quando o starter franqueou a pista aos competidores do Premio Panam. Kodak, situouse em segundo, muito proximo do ponteiro, emquanto Gran Mariscal, e Tupinambá occupavam as posições immediatas.

No meio da curva Tupinambá passou para terceiro e Kodak carregou sobre o leader, sem conseguir, entretanto, quebral-o o que só veiu a realizar, depois de corrido um bom trecho da pista recta. De posse da vanguarda, não parecia que Kodak pudesse mais perder. Avançando, porém, com muito impeto, Tupinambá já no fim das especiaes, nivelava sua linha ao do ponteiro, para tirar deste ponto até ao disco a luz de um corpo e meio com que foi registrada a sua victoria.

6ª CARREIRA

12 Premio "Tupinambá" — Animaes sem victoria em prova classica — Handicap — 1.500 metros — Premios: .... 4:000$, 800$ e 200$000.

QUEIROLO, masc., alazão, 4 annos, Paraná, Rataplan e Gallipá, do sr. Francisco Moreno, 52 kilos, Julio Canales .. .. 1°
Palospavos, 48-49, J. Escobar 2o
Navy, 56, I. de Souza .. 3°
Dollar, 50, B. Cruz, Junior 0
Yak, 52, A. Silva 0
Pata, 52, W. Cunha, ap. .. 0
Cuauhtemoc, 56, W. Andrade 0
Viento en Popa, 55, E. Opazo 0
Araxita, 50, J. Mesquita .. 0
Bonete Azul, 53, L. Ferreira 0
La Malaguena, 54, C. Pereira, ap. 0
Ganho por um corpo; do 2° ao 3°, pescoço.
Rateios: 58$200 em 1°; dupla (23) 63$100; placés: Queirolo 16$800; Palospavos, 17$700; Navy 15$000.
Tempo: 97".
Total das apostas: 50:950$.
Criadores: Angello Pilotto & Irmãos.
Treinador: Claudio Rosa.

RATEIOS EVENTUAES

1	1	Arapita	261	65$100
	2	Yak	500	34$000
	3	Palospavos	358	47$400
2	4	Queirolo	292	58$200
	5	Dollar	98	177$400
	6	Navy	255	66$600
3	7	Cuauhtemoc	37	450$700
	8	Pata	110	154$500
	9	V. en Popa	143	118$800
4	10	La Malaguena	7 2	428$500
	11	B. Azul	64	234$300
		Total	2.125	
11			255	73$200
12			776	25$700
13			300	66$500
14			94	212$300
22			316	63$100
23			370	53$700
24			133	150$800
33			103	193$700
34			118	168$100
44			30	665$300
		Total	2.405	

Breve tambem foi a partida do Premio Tupinambá, effectuada a qual viu-se Palospavos assomar na vanguarda.

Navy collocou-se em segundo, Cuauhtemoc em terceiro.

Palospavos nunca abriu muita luz, de modo que quando iniciou a correr o tiro direito, vinha com as energias ainda muito bem conservadas.

Deste modo, poude resistir com muito brio ás violentas arremetidas de Navy e Queirolo.

No fim das especiaes, estes dois parelheiros o dominaram, destacando-se Queirolo para attingir o vencedor com luz de um corpo sobre Palospavos, que reaccianando no final com muita galhardia, poude impôr pescoço a Navy.

7ª CARREIRA

13 Premio "Hoquendo" — Animaes de tres annos e mais edade — Handicap — 1.500 metros — Premios: 4:000$, 800$ e 800$000.

HARAGAN, masc., castanho, 3 annos, S. Paulo, Big Star e Burleta, do sr. Humberto S. Vasconcellos, 50 kilos, Justiniano Mesquita .. .. .. 1°
Xiró, 52, G. Costa, ap. .. 2°
Guarani, 52, G. Feijó, ap... 3°
Concordia, 52, I. de Souza 0
Ygerne, 52, J. Canales .. 0
Capuã, 54, J. Coutinho, .. 0
Ulises, 56, L. Ferreira .. 0
Ganho por um corpo; do 2° ao 3°, tres corpos.
Rateios: 21$000 em 1°; dupla (13) 54$500; placés: Haragan, 16$300; Xiró, 28$500.
Tempo: 96" 15.
Total das apostas: 56:700$.
Criador: Americo F. Camargo.
Treinador: Trajano de Carvalho.

RATEIOS EVENTUAES

1	1	Haragan	1.000	21$000
	2	Concordia	562	37$400
2	3	Ygerne	328	64$000
	4	Xiró	301	69$800
3	5	Capuã	192	109$500
	6	Guarani	164	128$100
4	7	Ulises	81	251$500
		Total	2.628	
12			1.194	19$300
13			424	54$500
14			131	156$400
22			241	95$900
23			444	52$000
24			220	105$000
33			72	321$000
34			133	173$700
44			30	770$000
		Total	2.889	

Após uma saida falsa, em que Haragan, havia ficado na fita, foi dada a verdadeira com alguma desvantagem para o mesmo filho de Warden of the Marches.

Xiró tomou a ponta, collocando-se Haragan em segundo, Guarani em terceiro e Concordia na posição immediata. Xiró e Haragan entraram na recta ainda nitidamente destacados, e nas principaes posições vieram até o final, só o que tendo é que com os papeis invertidos, pois á altura das especiaes o potro dominou o filho de Reliquia, sobre o qual levou luz de um corpo.

8ª CARREIRA

14 Premio "Bosphore" — Animaes nacionaes de quatro annos e mais edade — Handicap — 2.000 metros — Premios: 5:000$, 1:000$ e 250$000.

YOLANDA, fem., castanho, 4 annos, S. Paulo, Sin Rumbo e Revista, dos srs. Jorge & Scheider, 52 kilos, Waldemar de Andrade .. .. .. 1°
Rex, 50, J. Mesquita .... 2°
Vichy, 56, C. Gomes .. .. 3°
Não correu Yatagan.
Ganho por tres corpos; do 2° ao 3°, dois corpos.
Rateios: 21$600 em 1o; dupla (24) 19$300; placés: Não houve.
Tempo: 133" 2|5.
Total das apostas: 37:160$
Criador: L. de Paula Machado.
Treinador: Fernando Schneider.
Total geral das apostas :.... 269:180$000.
Pista de areia: leve.

RATEIOS EVENTUAES

2	Rex	815	20$900
3	Vichy	528	32$200
4	Yolanda	787	21$600
	Total	2.130	
23		150	24$800
24		655	19$300
34		421	30$100
	Total	1.586	

A indocilidade de Rex difficultou bastante a partida do Premio Bosphore, mas afinal o starter conseguiu apanhar uma boa opportunidade, tomando Yolanda a direcção da carreira. Moles como eram seus adversarios, nada impediu que a filha de Revista fizesse o train adequado á sua condição de animal pouco resistente, e collocado num tiro algo longo. Assim imprimiu a carreira um rythmo sobremodo vagaroso, o que permittiu que seus dois adversarios se conservassem sempre proximos.

Entrada a recta, a pensionista de Schneider, mais veloz fez uma partida que havia de tornar impotentes seus dois rivaes, livrando tres corpos sobre Rex que a escoltou na chegada, deixando Vichy a dois.

JOCKEY CLUB BRASILEIRO

RESOLUÇÕES DA COMMISSÃO DE CORRIDAS

A Commissão de Corridas, em reunião de hontem, tomou as seguintes resoluções:

a) — Confirmar a suspensão de uma corrida, imposta pelo starter, ao aprendiz Osmany Coutinho, por infracção do artigo 147 do Codigo de Corridas, no premio "Patita", da reunião do dia 6.

b) — Registar os contractos de montaria, feitos entre o proprietario L. de P. Machado, e os jockeys Julio Canales e Alfonso Silva.

c) — Permittir a inscripção do cavallo Gravatá, á vista do parecer do veterinario official da sociedade.

d) — Suspender por duas reuniões, o aprendiz Geraldo Costa, por infracção do artigo 153 do Codigo de Corridas (reincidencia), no premio "Carta Branca", da reunião do dia 6.

e) — Suspender por duas reuniões, cada um dos aprendizes Claudemiro Pereira e Jorge Morgado, por infracção do artigo 153 do Codigo de Corridas, (reincidencia), no premio "Solteirinha", da reunião do dia 6.

f) — Multar em 400$000, o jockey Celestino Gomez, por infracção do artigo 155 do Codigo de Corridas (reincidencia), no premio "Marfim", da reunião do dia 6.

g) — Chamar a attenção do tratador do animal Arapogy, sobre a indocilidade do mesmo, obrigando o referido tratador a leval-o á fita, as vezes que o starter julgar necessarias.

h) — Multar em 400$000, o jockey Ignacio de Souza, por infracção do artigo 155 do Codigo de Corridas (reincidencia), no premio "Tomyrim", da reunião do dia 7.

i) — Multar em 800$000, o aprendiz Osmany Coutinho, por infracção do artigo 155 do Codigo de Corridas (nova reincidencia), no premio "Panam", da reunião do dia 7.

j) — Suspender por uma reunião, o jockey Braulio Cruz Junior, por infracção do artigo 153 do Codigo de Corridas, no premio "Tupinambá", da reunião do dia 7.

k) — Ordenar o pagamento dos premios das reuniões de 30 e 31 de dezembro de 1933.

l) — Alterar o paragrapho unico do Codigo de Corridas, para o seguinte:

Art. 8° — Paragrapho unico — Fica ao criterio da Commissão de Corridas, permittir como medida de excepção, que os animaes attingidos pela disposição deste artigo, disputem corridas durante o periodo de 1° de janeiro a 31 de março, desde que estejam em perfeitas condições de saúde.

PROJECTO DE INSCRIPÇÃO DA 3ª REUNIÃO, EM 13 DE JANEIRO DE 1934

Premio "Jemopotyr" — 1.600 metros — 4:000$000 — Para animaes nacionaes de 3 annos sem mais de duas victorias no paiz, com exclusão dos vencedores de provas classicas. Pesos da tabella. Descarga de 3 kilos aos vencedores de uma carreira.

Premio "Gigolette" — 1.600 metros — 3:000$000 — Para animaes nacionaes de 4 annos sem mais de duas victorias no paiz, com exclusão dos vencedores de provas classicas. Pesos da tabella; com descarga de 3 kilos aos vencedores de uma carreira.

Premio "Benemerito" — .. 1.400 metros — Handicap para os seguintes animaes com descarga para aprendizes: Peteny 56 kilos, Seciliana 54 — Lena 54 — Vingativo 53 — Alpina 53 — Karina 51 — Piastra 51 — Zelaya 50 — Meiga — 50 — Bourgogne 48 — e Broadway 48.

Premio "Roulien" — 1.400 metros — 3:000$000 Handicap para os seguintes animaes, com descarga para aprendizes: — Defence — 56 kilos — Ibar 55 — Violão 52 — Fineza 52 — Chandi 52 — Jemopotyr 52 — Paris 52 — Chevalier 52 — Lampreia 52 — Ubá 52 — Bolivar 51 — Legenda 50 — Yamagata 50 — Vampiro 49 e Xamate 48.

Premio "Alsaciano — 1.600 metros — 3:000$000 Handicap para os seguintes animaes, com descarga para aprendizes: — Claro de Luna 56 kilos — Malayr 54 — Gigolette 52 — Marquita 52 — Alterosa 51 — Suzie ex Todavia 51 — Patati 50 Saucy Sally 50 — Miss Linda 50 — A Batalha 49 — Ma an Cross 48 — Joanina 48 — Transvaliana 48 e Milagrosa 48. e Bambina 50.

Premio "Pharaó" — 1.400 metros — 3:000$000 Handicap para os seguintes animaes, com descarga para aprendizes: — Quintero 56 kilos — Roulien 56 — Majorino 56 — Bonete Azul 53 — La Malaguena 53 — Ribatejo 51 — Carta Branca 50 — Negro 49 — Fusão 49 — Legislador 48 — Penaloza 48 — Cock Robin 48 — Palhacito 48 — Double Zero 48 e Boyero 48.

Premio "Supplementar" 1.600 metros — 3:000$000 Handicap para os seguintes animaes, com descarga para aprendizes: — Pata 56 kilos — Plume Dorée 56, Porteña 55 — Jaçatuba 55 — Arapogi 53 — Yonne 53 — Cartier 53 — Marat 52 — Crepusculo 52 Massiço 51 — Blue Star 49 e Jundiá 48.

PROJECTO DE INSCRIPÇÃO DA 4ª REUNIÃO, EM 14 DE JANEIRO DE 1934

Premio "Mango" — 1.400 metros — 5:000$000 — Para animaes nacionaes de 3 annos, sem victoria no paiz — Pesos da tabella.

Premio "Zaméa" — 1.600 metros — 4:000$000 — Para animaes nacionaes de 3 annos, sem mais de uma victoria no paiz, com exclusão dos vencedores de provas classicas — Pesos da tabella.

Premio "Lord Breck" — 1.600 metros — 4:000$000 — Handicap para os seguintes animaes: Saratoga 56 kilos — Queirolo 55 — Navy 55 — Tropical 55 — Granadeiro II 54 — Cuauhtemoc 53 — Pati 53 — Alsaciano 52 — Visette 51 — Primeiro 50 — Yak 49 — Palospavos 48 — Dollar 48 — Araxita 48.

Premio "Tritonia" — 1.600 metros — 4:000$000 — Handicap para os seguintes animaes: Yves 56 kilos — Astoria 55 — Zumbaia 55 — Cashemire 54 — Anangel 54 — Kassinia 55 — Vicentina 53 — Gravatá 52 — Libertino 52 — Royal Star 52 — Tiracteu 52 — Kodak 50.

Premio "Tupinambá" — 1.600 metros — 4:000$000 — Handicap para os seguintes animaes: Zirtaeb 58 kilos — Rex 56 — Ulises 55 — Deliciosa 53 — Tupinambá 52 — Universo 51 — Kid 50 — Zaméa 50 — Zamorim 49 — Benemerito 49 — Micuim 49 — Ticket 49 — Matupiri 49 — Tricolor 48 — Anonymo 48 — King Kong 48.

Premio "Queirolo" — 1.600 metros — 4:000$000 — Handicap para os seguintes animaes: Panam 56 kilos — Triste Vida 54 — El Polaco 54 — Lord Breck 53 — Haragan 53 — Xiró 52 — Guarani 50 — Capuã 50 — Aga Khan 50 — Concordia 49 — Ygerne 49.

Premio "Haragan" — 1.600 metros — 4:000$000 — Handicap para os seguintes animaes: La Sonkina 56 kilos — Vexilo 56 — Valence 55 — Tritonia 54 — Tomyrim 52 — Manver 52 — Jecyron 52 — Pebette 51 — Belotte 51 — Facelia 47.

Premio "Yolanda" — 1.600 metros — 4:000$000 — Handicap para os seguintes animaes: Enigma 56 kilos — Yeoman 55 — Capibaribe 54 — Yatagan 52 Yolanda 52 — Visteador 52 — Bon Ami 51 — Ritual 51 — Trompito 50 — El Ghazi 50 — Velasquez 50 — Vichy 49.

Premio "Algarve" — 2.000 metros — 5:000$000 — Handicap para os seguintes animaes: Hoquendo 56 kilos — Sastre 54 — Conjurado 53 — Hallali 53 — Double Steel 51 — Roxi 50 — Clever Boy 49 — Despilchado 48.

Premio "Kosmos" — 1.500 metros — 4:000$000 — Handicap para os seguintes animaes estrangeiros: Caudal — Martillero — Orbely — Phebo — Viento en Pópa — Rolls — O. K. — Zorrastron — Bel Ideal — Sarcastico. — Pesos da tabella — Descarga de um kilo por grupo de tres derrotas, desde a estréa ou desde a ultima victoria.

Esgotos da Capital Federal

A Companhia The Rio de Janeiro City Improvements previne ao publico que pelos seus contratos com o Governo Federal e regulamentos em vigor só ella poderá executar qualquer obra de esgoto, mesmo as addicionaes ou extraordinarias sobre as suas canalizações ou tambem alterar ou reconstruir as já existentes. Previne mais que os infractores estão sujeitos pelo mesmo contrato e instrucções, á demolição das obras executadas e multas.

DESTROE INSTANTANEAMENTE OS GERMENS QUE CAUSAM A MAIOR PARTE DAS INFECÇÕES DA BOCCA

Comece a escovar os dentes com Kolynos. Dentro de 3 dias elles se tornarão 3 graus mais claros, e mais limpos. Eis a razão: Kolynos consegue o que não conseguem as pastas communs. Tira as manchas escuras e feias, a sua espuma penetra nos mais insignificantes intersticios e destróe instantaneamente milhões de germens que são reconhecidamente a causa de quasi todos os males dos dentes e das gengivas. Kolynos dá *resultados visiveis*. Torna os dentes mais claros e mais limpos e as gengivas mais saudaveis. Abandone os processos inuteis de escovar os dentes e inicie o methodo Kolynos—meia pollegada desta admiravel creme dental, sobre a escova secca, duas vezes por dia. É este o meio mais pratico, rapido e seguro para conseguir dentes mais limpos e mais claros.

KOLYNOS
CLAREIA OS DENTES 3 GRAUS EM 3 DIAS

ONDULAÇÃO PERMANENTE
Com este annuncio cabeça inteira .... 12$600
AV. RIO BRANCO, 173 — Elevador. — TEL. 2-0050

Aggrediu a Cunhada

ESTRANHO PROCESSO DE RECONCILIAÇÃO POSTO EM PRATICA POR UM SOLDADO DA POLICIA

Oscar Tavares é soldado nº 169 da 4ª Companhia do 5º Batalhão da Policia Militar. Ha dois mezes passados consorciou-se com Laura Ribeiro Guimarães e agora, apenas com tão curto prazo de casados, após promover uma violenta discussão em casa aggrediu pessôas da familia de sua esposa.

Desde o dia 1º de janeiro que o casal começou a se desentender.

Tendo abandonado o esposo Laura, passou a residir na companhia de seus paes á rua Idalina nº 15.

Domingo á noite inesperadamente appareceu na casa o militar, dizendo estar decidido a levar a esposa. Contra a sua pretensão levantaram-se a genitora e os irmãos de Laura, alegando que, dada a incompatibilidade de genios, entre elles existente, não poderiam ser felizes.

Em dado momento da contenda, que parecia encaminhar-se para solução satisfactoria, o soldado passou a dirigir insultos pesados aos seus parentes, ameaçando-os ainda de aggressão.

Em pouco estava armado um conflicto.

Sua cunhada Maria Guimarães que protestára contra o seu procedimento indigno recebeu logo no abdomen violento ponta-pé.

As autoridades do 9º districto tiveram conhecimento do facto e effectuaram a prisão do aggressor tendo recebido curativos na Assistencia a moça

Diario Carioca

Praça Tiradentes n.º 77 | Rio de Janeiro, Terça-feira, 9 de Janeiro de 1934 | Anno VII — Numero 1.668

Com Uma Bala no Thorax

DETALHES DOS CONFLICTOS DA MADRUGADA DE DOMINGO NO LARGO DE MADUREIRA

Já são do conhecimento publico as deploraveis occurrencias da madrugada de domingo no largo de Madureira. "DIARIO CARIOCA" noticiou na edição de domingo com alguns detalhes os conflictos. A exiguidade de tempo, porém, e a confusão que logo se estabeleceu no local do tiroteio não nos permittiu fazer commentarios mais amplos em torno do caso. Hoje tem-se já conhecimento completo dos conflictos. Infelizmente registrou-se mais uma refrêga entre militares de corporações diversas! Por mais de uma vez se tem posto em realce as consequencias funestas dessas contendas entre soldados.

Tempo houve em que a zona do Mangue era palco diario de tiroteio e escaramuças. A policia agiu e felizmente conseguiu pôr termo a tão degradantes scenas. Agora, porém, acaba de registrar-se um conflicto em que se viram envolvidos soldados do Exercito e Policia.

OBSERVADO POR DIRIGIR GRACEJOS AOS TRANSEUNTES

Cerca de 1 hora de domingo havia animação e intenso movimento ainda no largo de Madureira. O primeiro grito de carnaval que havia partido da avenida Central chegára até o suburbio.

Um soldado do 3º R. I., Dyonisio Couto, postado em uma das esquinas do largo dirigia gracejos ás moças que passavam. Observado por um soldado da Policia Militar, o soldado do 3º R. I. retrucou asperamente, declarando-lhe que nada tinha a ver o policial com a sua vida. Em pouco discutiam os militares com ardor. Subito um estampido ouviu-se. Dyonisio Couto, com um ferimento no rosto, á altura da boca, padecia abundante hemorrhagia.

O posto de Assistencia do Meyer teve o respectivo aviso. O soldado foi medicado e parecia estar encerrado o incidente.

O CONFLICTO

Soldados do Exercito, porém, collegas de Dyonisio reuniram-se com o intuito de tirar uma vingança. E foi quando a planejavam que surgiu despreoccupadamente o soldado musico do 5º batalhão da Policia Militar, Antonio Corrêa dos Santos, que se preparava para apanhar um bonde.

Como ignorasse os acontecimentos de pouco antes, o musico deteve-se calmamente no ponto de bondes á espera de um que o levasse a Irajá, onde reside.

Acercado pelos componentes do grupo, Antonio Corrêa percebeu logo suas intenções e tentou fugir, sendo perseguido.

A' altura do largo de Madureira, porém, uma bala certeira no abdomen pol-o por terra.

Vendo em má situação o seu collega acudiu o soldado n. 521, Manoel Antonio Marianno, do esquadrão de Cavallaria da Policia Militar. Outro projectil veiu porém alcançal-o na perna direita.

A POLICIA DO 23º DISTRICTO NO LOCAL

A esta altura já o commissario Antenor Freire, do 23º districto, havia tomado conhecimento dos acontecimentos.

Ao local compareceram varios soldados devidamente armados e equipados. E foi quando chegaram que se verificou o cerrado tiroteio. Menos prevenidos, porém, os soldados do Exercito em pouco haviam gasto a munição. Puzeram-se em fuga.

A ASSISTENCIA SOCCORRE OS DOIS SOLDADOS

Os soldados Antonio Corrêa dos Santos e Manoel Antonio Marianno, aquelle com ferimento na região epigastrica e este com ferimento na perna direita foram soccorridos pela Assistencia do Meyer.

O primeiro, mais infeliz, com ferimento no epigastro, veiu a fallecer no Hospital da Policia Militar.

O seu cadaver foi removido para a morgue do Hospital, de onde saiu hontem o feretro, com grande acompanhamento.

As autoridades militares determinaram abertura de inquerito para que sejam esclarecidos por completo os conflictos da madrugada de domingo.

Cruzada Nacional de Educação

A MOCIDADE ACADEMICA VAE COLLABORAR NA CRUZADA NACIONAL DE EDUCAÇÃO — REUNIÃO DE HOJE — UM CONVITE AOS UNIVERSITARIOS

Dr. Gustavo Armbust, presidente da Cruzada Nacional de Educação

A Cruzada Nacional de Educação, mantendo os seus propositos altamente patrioticos de auxiliar a obra educacional do nosso povo, acaba de lançar um appello á mocidade estudantina da capital, afim de que se congreguem todos os elementos da classe, em todos os Estados, numa intensa campanha "pró-alphabetização".

Um grupo de jovens das nossas escolas, comprehendendo a grandeza dessa realização em que se acha empenhada a C. N. E., a qual já conta com o apoio governamental, reconhecendo-a de utilidade publica, e com a sympathia de todos os brasileiros, reune-se hoje ás 17 horas na redacção do "Jornal Academico", avenida Rio Branco ns. 110-112, afim de deliberar sobre a convocação da classe academica e as diretrizes da sua actuação.

O gesto dos estudantes cariocas, vem patentear mais uma vez o empenho que devotam pelas causas da nacionalidade.

Estamos certos de que todos os estudantes dos outros Estados assumirão identica attitude, scientes de que um dos grandes males que deprimem a collectividade nacional é o analphabetismo.

A Cruzada Nacional de Educação não poderia ter tido mais opportuna deliberação que a de appellar para a classe estudantina — se todos os jovens das nossas escolas contribuirem com uma parcella minima de esforços, a directoria daquella nobre instituição terá alcançado plenamente a sua benemerita finalidade: — aspiração de todos quantos desejam a grandeza da patria.

O auto-omnibus 87 da Viação Excelsior colheu o gary

Elyas Kelly, de 36 annos, casado, domiciliado á rua do Riachuelo n. 87, foi colhido pelo auto omnibus n. 87, da Viação Excelsior.

Tendo recebido graves ferimentos, foi o gary removido para a Assistencia Municipal e em seguida recolhido ao Hospital de Prompto Soccorro.

Como Desvendar o Mysterio do Nosso Proprio Destino?

As respostas de Mme. Ursula ás consultas dos nossos leitores — Um aviso importante aos consulentes

Damos inicio, hoje, á publicação das respostas de mme. Ursula, a grande pythoniza do momento as consultas dos leitores do DIARIO CARIOCA.

A noticia que publicamos de que ella, num gesto de captivante gentileza para com esta folha, se promptificára a exercer as suas faculdades de prophetiza em benificio do nosso publico, despertou uma extraordinaria curiosidade nesta capital. A prova está nas cartas innumeraveis que, por intermedio de nossa redacção, vêm para mme. Ursula. São homens e mulheres, de todas as classes, e que, com a alma numblada de presagios, soccorrem-se da clarividencia da pythoniza, afim de que esta lhes decifre o enigma do futuro. E' claro que, em virtude da correspondencia numerosissima, não foi possivel publicar, hoje, a resposta a todas as consultas. Apenas os consulentes que se manifestaram em primeiro logar serão attendidos nesta edição. No decorrer da semana, iremos publicando as demais respostas, de modo a satisfazer a todos.

Eis a resposta que mme. Ursula nos enviou para o numero de hoje:

OAGARA — Dentro de dois mezes, um acontecimento inesperado virá imprimir novos rumos á sua vida, permittindo que a sua vida tenha os maiores surtos de prosperidade. Tenha fé em si mesmo que a sua hora de felicidade está proxima.

ARMANDO — Não se deixe levar pelo desanimo. O emprego virá e você ha de encontrar quando menos esperar, um ensejo para acceso. Procure, apenas, fugir aos conselhos de uma mulher que se cruzará no seu caminho. Poderá identificar essa mulher por uma pequenina cicatriz que ella mostra numa das faces.

CLAUDIO — O seu destino vae se modificar inteiramente. Tenha o maior cuidado com as viagens maritimas. O mar poderá encerrar o seu destino.

BRASILEIRO — Tem boas qualidades, algumas das quaes não se manifestaram, ainda, por falta de uma opportunidade propicia. Não se deixe levar pelo primeiro impulso. Apparecerá, breve, uma mulher que lhe poderá causar sérios damnos. Tenha fé no seu futuro, pois a estrella sob que nasceu é a da felicidade.

MARIA DAS DORES — E' regularmente bemquista. Mas ha uma companheira que lhe quer fazer mal e prepara uma intriga. Cuidado. O futuro que se abre a seus passos é feliz. E' imprescindivel, porém, que use muito tacto. Não faça nada que possa provocar inimizades.

JOANNA—Elle é um rapaz sem escrupulos e que está se servindo de você para inspirar ciumes a outra.

BABY — Seu noivo precisa ter mais decisão, mais fortaleza moral. Elle deve evitar os máos amigos, aprendendo a confiar apenas em si proprio. O futuro reserva-lhe dias de felicidade. E' preciso, todavia, que saiba cercar o seu noivo, sempre e sempre, de conforto moral. O seu casamento se realizará no proximo anno e sendo que com o actual noivo.

REX — Você terá algumas contrariedades. Mas o seu destino se fará, a partir de muito breve, em meio de doces emoções. O seu noivo precisa ser mais pratico. Vejo que o seu casamento se realizará daqui a 11 mezes.

THEREZA — Os dois homens que a disputam são indignos, um e outro, de sua ternura. O seu caso sentimental só será resolvido com o advento de um terceiro pretendente com quem se casará.

MARISE — Não ha duvida que conseguirá o emprego que pretende. Você se casará com o actual namorado, mas tenha alguma cautela. O inventario vae terminar breve e você será satisfeita nas suas pretenções. O ordenado que receberá, no proximo emprego, é, o de quinhentos mil réis.

OCTAVIO FERREIRA — Gozará de saude. Terá jubilos profundos na vida domestica. Não confie demasiado, porém, nos seus amigos. A sua situação financeira melhorará consideravelmente.

XXX — O seu mal se reduz apenas a simples phenomenos nervosos. Cuide do corpo para o levantamento da alma. Deixe de ler; entregue-se a uma vida sã; repouse o pensamento. Faça por viver uma vida simples, leve, quasi de criança, e, por assim dizer, physica. A visão que tem das coisas é um vicio mental apenas.

MARIO — Vejo que não acredita em que a sua vida se prolongue. Mas a verdade é que ainda lhe restam muitos annos de vida. O interessante é que, tendo um passado de amarguras innumeraveis, será o porvir a sua grande fonte de jubilos. Tenha fé no seu proprio destino.

KATO — Vae entrar numa questão. Não fique appreensivo, porém, pois será bem succedido. Tem inimigos, que, entretanto, não lhe poderão fazer mal. Após algumas tentativas, conseguirá libertar-se dos exploradores. Será feliz no seu emprego e, ainda este anno, obterá aumento de salario.

JULIO — Infelizmente o destino que lhe está assignalado é de infortunios.

I. DE LIMA — E' preciso ser mais constante. Vae apparecer, dentro de breves dias, um ensejo para a solução satisfatoria do seu destino. Não deixe passar a opportunidade. A sua situação financeira vae melhorar bastante.

MLLE. JAMBO — Você terá, ainda este anno, algumas contrariedades pequenas. No anno que vem, no entanto, o seu destino se modificará, encaminhando para a conquista da felicidade total.

ALZIRA GOMES — O anno de 1934 reserva, para você, as maiores alegrias. Em agosto, haverá um acontecimento, por que não espera e que a fará sentir, como nunca, todo o jubilo de viver.

ANTONIO VESSADAS GRANJA JUNIOR — Você terá dias de grande, extraordinaria prosperidade. Trabalhe incansavelmente, pois a sua hora maior de felicidade está proxima.

GEORGETTE NOGUEIRA — Vae melhorar bastante.

ESOJ — Terá, brevemente, um grande amor e que influirá beneficamente na sua vida.

JOHN LUTHERO — Inicie, sem perda de tempo, uma phase intensa de estudo. Falta-lhe, ainda, um pouco de cultura para que se possa impor na vida.

ATI — Não desanime. Mude-se para Bello Horizonte, onde poderá refazer a sua vida. As difficuldades que está atravessando constituem apenas uma phase transitoria de sua vida. Dentro de mezes, conquistará uma situação de amplo conforto.

SONIA — O destino reserva-lhe, ainda este anno, um triste desastre. A sua situação financeira, infelizmente, vae decair bastante.

C. F. — Terá ainda 15 annos de vida. A sua situação, no emprego em que se encontra, melhorará grandemente. Vejo um bello futuro para os seus filhos. O projecto de que fala terá realização, mão grado alguns obstaculos.

LEOFER — A vida reserva-lhe, ainda, motivos para a legitima alegria. Experimentará, em meiados do corrente anno, uma das mais lindas surpresas de sua vida.

CATY — Não se desespere nunca com os aborrecimentos da vida. Terá, em setembro do corrente anno, uma opportunidade unica, para a conquista da felicidade perfeita.

HOMERO — Não acredite nos juramentos da mulher loura. Ella irá fazel-o infeliz.

ALVARO GENTIL — Vejo que tem o amor de uma e outra mulher. Em relação ao segundo caso aconselho o uso de mais ternura.

UM PAE QUE SOFFRE — Uma personalidade de alto destaque vae amparal-o dentro de um mez. Dest'arte, você melhorará de situação, attingindo o conforto que objectiva.

P. M. B. — A despeito de algumas opportunidades que se vão revelar, você conseguirá o emprego. O transporte de sua familia será feito bem brevemente. O professor respondeu em carta que se extraviou.

UM AVISO DE MME. URSULA

Mme. Ursula communica aos seus consultantes que dará, neste jornal, domingo, 14, um horoscopo completo de cada consultante, com referencia a anno, mez e dia do nascimento. Esse horoscopo foi feito segundo as ultimas indicações da Academia dos Fakires do Cairo.

CORRESPONDENCIA PARA MME. URSULA

Toda consulta a mme. Ursula deve ser feita por carta e por intermedio desta redacção.

O RUMOROSO CASO DOS TERRENOS DE BANGU'

AINDA O DESAPPARECIMENTO DAS TRES MIL ACÇÕES DA COMPANHIA PROGRESSO INDUSTRIAL

A proposito do caso de Bangu' damos hoje a petição a que nos referimos em nosso editorial anterior.

E' ella bastante significativa para que necessite novos commentarios.

Eil-a:

"Exmo. sr. juiz da 6ª Vara Civel!":

Diz d. Elvira Silveira Moraes, brasileira, viuva de Francisco José de Moraes, ex-chefe da firma desta praça Vieira, Cunha & Cia.; á rua da Quitanda 111, domiciliada e residente á rua Professor Gabizo, 115, que, em seguida ao fallecimento de seu marido, não lhe foi possivel, para lôgo, conhecer de perto o vulto de seus varios negocios e, providenciar a respeito, de modo a salvaguardar com segurança o vultoso patrimonio que, então, lhe vinha ás mãos e tambem pertencente aos seus filhos menores e isso porque, desde logo, se viu sob o mais vivo dominio de insistente coação por parte de pessoas que tudo faziam por desvial-a da justa preoccupação de tomar qualquer providencia amparadora de semelhante estado de coisas.

Assim a supplicante **foi forçada** a constituir, dias após aquelle fallecimento, seu procurador a Luiz Antonio de Moraes, socio daquela firma e a esse mandatario outorgou os instrumentos constantes dos livros 479, fs. 82 e 196, e 480, fs. 82, no antigo tabellião Evaristo hoje José Pinhiero Chagas, á rua do Rosario 73 — 3º Officio, com os mais amplos e illimitados poderes como, então, lhe foi insistentemente exigido e por fórma a mais imperiosa possivel, com vivas advertencias atemorizantes para o animo da supplicante, ainda combalida pela recente perda de seu marido.

Acontece, porém, que só ha dias cessou aquella coação, deixando-a quasi sem recursos, e, em face disso, poude a mesma, conhecer realmente de quanto se vinha passando em torno a semelhante situação principalmente com respeito ao seu, até então, consolidado, e valioso patrimonio estando este, já agóra em graves riscos de completa ruina pela constante e demorada acção lesiva e demolidora de seu alludido mandatario, que, alliado preconcebidamente a terceiros e com o fito unico de beneficiar a estes, se consentiu e tem consentido á pratica de actos os mais reprovaveis e até criminosos, como opportunamente se levará ao conhecimento da justiça e do publico.

Dest'arte é evidente que a supplicante de maneira alguma convém a continuação daquelles mandatos na pessôa referida de Luiz Antonio de Moraes, e portanto, vem requerer a v. ex. se digne determinar a immediata intimação do mesmo, encontrado á rua da Quitanda 111 ou á rua Voluntarios da Patria 110, para que, desde já, scientifique de que os alludidos mandatos que, por coação, lhe foram outorgados pela supplicante, já mencionados, ou quaesquer outros que porventura, lhe hajam igualmente sido conferidos pela supplicante, todas jamáis poderiam produzir qualquer effeito e óra se acham judicialmente innutilizadas, respondendo, opportunamente, o referido mandatario e terceiros, opportunamente, o referido mandatario e terceiros, civil e criminalmente, por todos os prejuizos verificados e actos lesivos praticados contra a persôa e bens da supplicante e de seus filhos menores".

NOTA — Em virtude dessas procurações é que o sr. Guilherme da Silveira foi eleito presidente da Companhia Progresso Industrial do Brasil".

O "Manoel dos Caixões" aggrediu o "cadaver"

Manoel Domingos é conhecido no largo do Tanque e immediações, pela alcunha de "Manoel dos Caixões", devido á sua profissão — é fabricante de caixões de defuntos.

Domingo, procurado por um credor mais exigente, negou-se peremptoriamente a pagar a divida.

— Não tenho dinheiro.

Calorosa discussão originou-se, para acabar momentos depois com uma aggressão.

Armado de uma tranca de ferro, usada para fechar a porta, o "Manoel dos Caixões" desferiu violentos golpes sobre a cabeça do "cadaver", que era o João de Souza Magalhães.

Brigaram dois individuos, ficando um dos contendores com ferimentos graves

O individuo Manoel de tal e José Alves Nascimento brigaram, na madrugada de domingo no largo das Nações.

Aggrediram-se reciprocamente, ficando José do Nascimento ferido na região frontal e no nariz, sendo internado no Hospital de Prompto Soccorro.

Colhido por um auto-caminhão

Na rua do Riachuelo, hontem, o auto-caminhão n. 3658, atropelou Palmyro Julio Besenoso, residente á rua Conde de Bomfim n. 1253.

A victima, que ficou com um profundo ferimento na cabeça e diversas contusões pelo corpo, foi soccorrida pela Assistencia e em estado grave internada no Hospital de Benificencia Hespanhola.

O motorista, culpado do desastre, fugiu.

Com a policia do 22º districto

Na rua Surubim, na Penha, quasi ao chegar á rua Leopoldina Rego, existe um terreno baldio, onde todos os dias, se reune grande numero de varios que se entregam ao jogo de football, entremeado de gestos e palavras obscenas, o que representa grande offensa á moral publica e aos bons costumes.

Moradores daquellas ruas, estiveram hontem em nossa redacção, solicitando, por nosso intermedio, á policia do 22º districto, uma providencia moralizadora, a qual, estamos certos, não se fará esperar.

Colonia de Ferias

Peçam informações da Escola Brasileira de Paquetá — Telephones: Paquetá, 24 e 59.

DR. JOSE' DE ALBUQUERQUE

Doenças sexuaes do Homem

Diagnostico causal e tratamento da

IMPOTENCIA EM MOÇO

Rua 7 de Setembro 237, de 1 ás 6

Theatro RECREIO

QUINTA-FEIRA — 11 — QUINTA-FEIRA

A'S 20 e 22 HORAS

HA UMA FORTE CORRENTE...

Revista politica e carnavalesca, original de LUIS IGLESIAS e FREIRE JUNIOR, com todas as musicas do Carnaval de

1934

ESTRÉA de

ARACY CORTES

a rainha do samba, recem-chegada da Europa, e de OSCARITO BRENIER, o irresistivel comico.

BILHETES A' VENDA NA BILHETERIA DO THEATRO

HOJE e AMANHÃ — Não haverá espectaculo para os ultimos ensaios de "HA UMA FORTE CORRENTE..."

ACADEMIA DE COMMERCIO

DECANA DO ENSINO COMMERCIAL

PRAÇA 15 DE NOVEMBRO — TELEPH. 4-5373

AMARELLÃO - OPILAÇÃO

Tratamento seguro e garantido com os comprimidos de PHENATOL — considerado ha annos entre os seus congeneres, o especifico da Opilação. Não exige dieta nem purgantes. A cura é confirmada pelo exame das fezes.

Com o emprego do — PHENATOL — e em seguida dos comprimidos de —FERRO ORGANICO — tem-se absoluta certeza da cura da Opilação e da Anemia produzida por essa molestia. A' venda em todo o Brasil. Correspondencia — Caixa Postal, 2.208 — RIO.

O MELHOR PRESENTE?

Um corte de casimira ou de brim comprado no

METRO DE OURO

159, R. ROSARIO, 159

BEBAM CAFE' **GLOBO** O MELHOR E O MAIS SABOROSO

Chapelaria Castro Irmão

RUA SETE DE SETEMBRO, 112 — esquina URUGUAYANA

Liquida-se todo o stock a preços minimos.

CHAPE'OS POR TODO PREÇO

Traspassa-se o contrato.

A ARTE DE EMBELLEZAR

LEITE DE BENJOIM

Preparado maravilhoso para amaciar, assetinar e aformosear a pelle

O Leite de Benjoim Tonifica e rejuvenesce a cutis fixando o po de arroz extingue as imperfeições da pelle como sejam: pannos, manchas do rosto, sardas, espinhas, cravos, rugas queimaduras do sol

O Leite de Benjoim e preparado com o Benjoim do Siam e finamente, perfumado e indicado pelas summidades medicas mundiaes.

A' VENDA EM TODAS AS PERFUMARIAS PHARMACIAS, DROGARIAS EM TODOS OS ESTADOS DO BRASIL E NA

PERFUMARIA KANITZ

RUA 7 DE SETEMBRO, 127 E 129